京城日報
朝夕刊

万年筆用 インキ

社說　一志願兵に擧れ

志願兵制度は、愛國半島青年の赤誠を結集して年と共に應募者數の激增を見つゝあることは喜びに堪へない。即ちこれを數字に就いて見れば昭和十三年第一回の志願者數は三千五百名、十四年は一萬二千三百四十五名、十五年は八萬四千四百四十三名更に十六年には十四萬四千六百八十四名と飛躍的に激增してゐるのである。勿論これは關係當局の熱意ある指導、努力に負ふところ甚大ではあるが、又實に半島青年層の間に漲る燃ゆるが如き愛國熱のほとばしりであり、同時に時局に對する正しい認識と、志願兵制度に對する理解の深化を物語るものといふべきである。

然し、それだからと云つて、志願兵應募者の實數を半島青年層の理解に就いて見る時は現狀をもつてして必ずしも滿足することは出來ない。勿論志願者の數は上述の如く逐年增加の一途を辿つてはゐるが、これが內容に就て見る時、その多くは農村出身者であつて、都會地及び知識階級、有産階級には甚だ少いのである。これは得てして都會青年の陷り易き優柔惰弱、知識階級並に有産階級に屬する青年の高尚なる精神缺如に基づく結果ではなからうか。何れにしても都市青年層の間に志願兵熱未だしの感があるが、この時[illegible]開催さ[illegible]る趣旨を[illegible]しめることになつたのは誠に適切なことである。殊にその實施方法として各青年隊員に直接呼びかけるとともに、各町においては町內候補者に戶別的に趣旨の徹底を圖り、又中等、專門學校の新卒業者に對しては率先志願を慫慂し、有力者に對しても一層趣旨の徹底を圖ることになつたのは、差し當つての方策として最も適切かつ時宜を得たものである。

[illegible]直接國防の第一線に起ち得る光榮の途であつて、全青年は擧げてこの光榮に感激して應るべきであるが、その父兄においても十二分に該制度の趣旨に徹して彼等を積極奮起せしめねばならない。若し夫れ徒に志願者たる愛國青年の素志を阻むが如き者ありとせば思はざるも甚だしきものであつて、斷じてあつてはならないのである。故李仁錫上等兵の母堂は、曾て村に[illegible]した兵士の事が忘れられず、常に「男子と生れたからには、あんな立派な人に——」と[illegible]のやうに褒め、又故上等兵が軍人志願の希望を打ち明けた時「その時ほど仁錫を可愛い子供と思つたことはなかつた」と語つてゐるが、實に「この母にしてこの子あり」といふべく以て世の父母の龜鑑とすべきものである。

我等は半島全青年がよく時局を認識し、志願兵制度の趣旨に徹して國防の第一線に起つの光榮に感激し、一人殘らず志願兵に應ずるとともにその父兄は固より全半島民衆もまた、彼等青年をして勇躍志願せしめんことを希望してやまない次第である。

食糧增産確保の責務完遂を切望
新穀感謝祭を終りて　南聯盟總裁談

食糧增産確保の努力報はれ五穀豐穰の喜びを頒つ新穀感謝祭は去る二、三日の二日間に亘つて全鮮意義深く催され、更に兵站基地として負荷された食糧大增産運動への活を呼び覺したが、新穀感謝祭を終つた五日總力聯盟南總裁は食糧確保への新たる決意を次の如く語つた

南總裁談

南總裁

畏內官民洵大無窮、大御稜威の御恩澤と神恩の無窮に感謝し、五穀豐穰の喜びを頒つた新穀感謝の祭儀は、去る二日全鮮一齊に嚴修せられ、又之に伴ふ慶祝の諸行事は更に一層祭儀を意義深くし、官民を擧げて、其の心情を一にし、喜びの中に來るべき年に備へんとする心構へを、一層堅確になし得たことは、幾多の困難を克服し、食糧の增産確保に邁進し來つた半島農民の限りなき喜びであり、洵に欣快に堪へない次第である。今や皇國は隆替なき無言の威壓を以て歐米舊秩序勢力に臨へ、着々として支那事變の解決に邁進し、大東亞新秩序の建設を期しつゝある。この未曾有の重大難局を乘り切り、皇國の大精神を顯現するためには、國力培養の根源をなす食糧の豐富なる增産確保を圖らねばならぬ

幸ひ 大御稜威の下神明の恩賴と官民一體の努力とにより、茲に喜びの秋收を迎へ、國力の充實に絕大なる貢獻をなし得たのであるが、急迫せる皇國內外の情勢と、支那事變の根本的解決を圖る爲には、食糧生産の重大使命を荷負ふ農村にありては愈〻奉公の精神を堅持して、更に一層その增産に精進し、又都市にありても食糧の國家的意義を深く銘記して、一粒を節約し、國家のために消費する心構へを持ち、都市、農村一體となり、相扶け相勵まして、食糧資源の潤澤なる蓄積を必須せねばならぬ

收穫 を終へた農村には、對策の調査や、麥蒔き、取入れ、叺繩等の秋作業があり、その何れもが直接農業計畫生産に關係し、今後の營者も誠に重々ならぬものがある、土を耕し、土に生き、土を通じて御奉公する農民本來の姿こそ、非常時下農村の赤誠報國の靈姿であり、今回の祭儀を契機として、更に一段と其の志向を堅確にし、銃後一致農業生産報國の具現徹底に邁進せられたい、又都市においても、秋收辛苦之が生産に携はる農村の人々の勞を謝し、此の際消費の節約を勵行して、一層奉公の誠を效し盡力協心、時局下に負荷する半島の責務を完遂する樣切望して已まない次第である

ケソン再選確實
來る十一日　比島の大統領選擧

【マニラ五日同盟】ケソン、オスメニア正副大統領が一九三五年十一月十五日比島聯邦政府の成立とともに現職に就任して以來六ケ年目の選擧はいよ〳〵十一日行はれるが、ケソン、オスメニア兩氏を擁護する比島ナショナリスタ黨は全島に壓倒的勢力を確保してゐるので、その再選は固より、上下兩院議員選擧における勝利も絕對的である

反對黨の主なものは人民戰線の各黨派で前上院議員ファン・スムロング氏を大統領候補とするシツイル・リバーテイユニオン中心の右翼一派およびアバッド・サントス氏の左翼派ならびに比島青年黨の三黨派であるが、三黨はいづれもナショナリスタ黨に對抗してどれだけ投票を獲得出來るかに興味が繫かれてゐる

ニューヨーク市長再選

【ニューヨーク五日同盟】ニューヨーク市長選擧は接戰の末第三期戰に出馬したラガディア氏が民主黨の地方檢事ワイリアム・ドアイアー氏を約十萬票の差で破り再選した

泰の危惧解消
（泰外務次官聲明）

【バンコック五日同盟】泰國外務次官ルアン・ビキット氏は四日新聞記者團との會見において最近の日本內閣更迭に關する正式聲明を發表した、その要旨左の通り

極東情勢の緊迫は十一月のはじめに至り大いに緩和された、日本に政變が起つた際には日本新政府が強硬政策をとるのではないかと一般に危惧されたが、東條首相は近衛前內閣の諸政策を繼續し、平和追及の商議を續行する旨聲明したのでこれが危惧は解消された、坪上大使が日泰兩國を眞の諒解に導くうへにおいて大きな努力を拂はれたことは感謝に堪へない

來栖大使をアメリカに派遣
野村大使の援助役
情報局發表

【東京電話】情報局五日午後六時發表＝今般帝國政府は野村大使を援助せしめるため來栖大使のアメリカ派遣をみるに至りたり

來栖大使

帝國の見解說示
日米危局打開に注力　來栖大使空路東京出發

【東京電話】日米交渉は去る八月二十八日近衛前首相がメッセージを米大統領に手交して以來すでに七十餘日を過ぎしこの間國際情勢の變轉と西南太平洋の異常なる緊迫化のため日米兩國の國交は俄然極めて險惡化するに至つたが、政府はこの太平洋の局面重大化にかんがみこの際あらゆる努力を傾注して世界の平和確保に貢獻すべく最後の外交的努力をなすことゝなり、今回來栖三郎大使を米國に派遣して野村駐米大使を援助せしむることゝなつた、もちろん日米今日の危局を打開することは頗る困難な事中の難事とみられるが、同大使が急遽ワシントンに赴き野村大使を援助して米大統領はじめ米國政府首腦者と折衝し、帝國の自存自衞と國家的權威との見解を說示し斷然たる態度をもつて危局打開に努力を傾注するのであるからその結果に對して多大の期待をかけ然るべきものと思はれる、來栖大使は政府の命を受けるや五日朝特別仕立の飛行機で急遽東京を出發一路香港に飛び、同地でサンフランシスコ行きのチャイナー・クリッパー機に乘換へ、七日香港發サンフランシスコ經由十七日前後にワシントン到着の豫定である

來栖大使の橫顏

【東京電話】殲亂の歐洲を後に本年四月歸朝したばかりの來栖三郎大使が今度はまた日米國交打開に奮闘してゐる野村駐米大使のよき援助者として急遽太平洋を飛んで世界外交の檜舞台に躍り出た、太平洋の波いよ〳〵高からんとする今世界平和にあくまで貢獻せんとする帝國の使節としての任務は蓋しかつての日獨伊三國同盟締結にも劣らぬ大役だ、同大使は橫濱生れ、本年五十六歲、元外相有田八郎氏などと同期の外務省十八期生組、もう霞ケ關でも大長老である、明治四十二年一ツ橋高商卒業後、直ちに外交官試驗にパスして以來漢口、ホノルル、ニューヨーク、シカゴの各地の領事、ついでマニラ總領事となり、一時本省に還つたが間もなくチリー公使館書記官に轉じさらにイタリー、ギリシャと歐洲勤務のうち、昭和二年ペルー公使になるまで本省在勤しわづか一年その大部分を外國に暮したが同七年通商局長になつてから俄然頭角を現し日印、日英、日蘭、日加などの會商を手がけて名通商局長の名を得た、同十一年ベルギー大使、同十四年十月ドイツ大使として三國同盟締結に活躍した省內有數の英語達者で夫人はアメリカ人である

舊黃河鐵橋
修理作業完了す

【北京五日同盟】徐州會戰の際猛烈果敢なわが進擊を恐れた敵は京水線上流百五十キロの舊黃河にかかつた全長二千メートルの鐵橋を爆破し皇軍怒濤の進擊を阻止したが、今次河南作戰開始後間もなく去月十五日わが鐵道、中路の各部隊は華北交通作業隊の協力によつてこの舊黃河鐵橋の修復に着手し、僅か二週間の猛スピードで去る三十一日作業を完了した 鐵橋修理箇所四百メートルに本橋部分一千五百メートルを補足し作業從事人員は延べ五萬といふ大がかりな工事であつた

芳澤大使一行
基隆發任地へ

【台北電話】赴任の途台北に立ち寄つた芳澤佛印派遣大使一行は五日基隆發の便船で任地に向つたが台灣から蓬萊米の權威台北帝大敎授磯永吉氏など六名が隨行した

劃期的な實費の保險 發賣
特長 1 保險料極めて低廉 2 初年度より年掛拂戻付 3 滿期拂戻金付
相互組織 千代田生命

赤軍、死力盡して獨の重壓を支ふ
タス通信のソ聯戰況

【モスコー四日同盟】タス通信は三日の戰況に關し次の如く發表した

一、モスコー防衞重要地點各地にわたつてわが軍は戰車および步兵より成る敵の斥候と交戰した

一、ボロコラムスク地區においては敵步兵は數回攻擊し來つたが、同方面守備のわが軍はいづれも敵の重壓をよく支へた

一、モジャイスクのわが防備線に對して敵は特に執拗な攻擊を繰返し突破を試みたが同方面のわが軍はよく防戰し敵はT、DおよびL地點占領に相當の犧牲を餘儀なくされた、わが防備陣地に突入して來た敵の前衞部隊に對してわが軍は頑強な反擊戰を行ひ敵は大損害を受けてゐる

在佛英人逮捕
佛側報復措置

【ヴイシー四日同盟】英、佛兩國關係はイギリス軍艦のフランス商船臨檢拿捕事件を契機として更に惡化を見せてゐるが、フランス政府スポークスマンは本事件を機會に過般シリヤ戰に當りイギリスのフランス人非戰鬪員七名拘留に對しフランス側も報復措置として在フランスイギリス人十四名を逮捕した旨四日左の如く語つた

イギリス軍は過般のシリヤ戰に際しド・ゴール派將校十名がヴイシー側軍隊に參加した報復としてヴイシー側非戰鬪員七名を拘留したまゝ人質としていまだ釋放しない、よつてフランス政府も最近報復的にフランス非占領地域內でイギリス人十四名を逮捕したが、その中には印度事務相アメリー氏の子息でイーデン外相の從弟に當るジョン・アメリー氏も入つてゐる

駐佛米大使ペ主席訪問
英人逮捕事件の調停か

【ヴイシー四日同盟】アメリカ大使リーイ提督は四日ペタン主席を訪問懇談した、內容は發表されないが、フランス政府がイギリス軍當局のシリヤ在住フランス人拘留に對する報復として南部アルデーシュ縣地方在住のイギリス人十四名を報復的に抑留した事件につき調停の可能性を打診したのではないかと見られる

しかしてフランス政府當局の言分によればシリヤ停戰協定は戰爭に參加しなかつたフランス人は自由に歸國を許すことを規定してをり、イギリス軍當局の措置は協定違反だとしてゐるのに對し、イギリス側はさきにフランス側に協定違反の事實がありフランス人を拘留したのだと主張してゐるもののやうである

米極東空軍
新陣容を整備

【マニラ五日同盟】ブリアントン・アメリカ比島空軍司令官は四、五兩日にわたりマッカーサー・アメリカ極東軍總司令官と會談した、內容は極東アメリカ空軍の強化問題及びブリアントン空軍司令官に協力すべき參謀陣容の編制にあつた模樣で空軍司令部では近く右陣容が公表されることにならうと示唆してをり前アメリカ陸軍司令官クラゲット代將が參謀首腦に推されるものと豫想された

科學文化協會發會式

【東京電話】科學と文化との融合を目指して成立された科學文化協會の發會式は五日午後五時半から文部大臣官邸に開かれた會長橋田文相、理事長永井學務局長以下約七十名が參集、橋田文相の設立挨拶、經過報告についで懇談會に移り同九時過ぎ散會した、なほ同協會では事業として各種學術講演會の開催、機關誌「科學文化」を每月發刊、來る十二月に創刊號を出すことになつてゐる

內閣辭令

【東京電話】
國家總動員審議會委員被仰付（各通）
內閣書記官長 星野直樹
法制局長官 森山鋭一
內務次官 湯澤三千男
國家總動員審議會幹事被仰付（各通）
法制局參事官 佐藤達夫
遞信省管船局長 安田丈助
國家總動員審議會委員被免
從三位勳二等 星野直樹

＝人＝

◇岡部幸太郎氏（三越京城支店長）六日午後北鮮へ十九日歸城豫定

東西南北

水原の總督府農事試驗場では學說のみでなく實地に農業を實踐するので場員は高等官から傭員に至るまで眞つ黑になつて土と取組んでゐる▲だから「勤勞奉仕日」は每日のことだから奉仕日には草取りをすることにしてゐるところがその度每に湯川場長は『君等の手は駄目だ、僕の手を見給へ』と泥だらけの手を差出して場員に示し▲更に語をついで『君等のうちは草だらけだらうが、僕のうちを見給へ、家の周圍に草一本も無いだらう』とやつつけるので▲場員一同忙しい仕事から歸つても草取りだけは氣をつける樣になつた▲この結果喜んだのが奧さん連で『場長さんが草取りをするので、うちの主人も見習ふやうになりお蔭で庭が綺麗になつた』と【寫眞＝湯川場長】

上海の物價天井知らず
時間毎に暴騰
工部局遂に强權發動

【上海五日同盟】通貨不安と物資不足は上海市場の遊資を驅つて換物に向はせ、ために商品の騰貴を刺激し四日相場は天井知らずにはね上り上海全市の綿糸布、金鑛、綿花などの各定期取引所の機能を停止せしめ上海物價の基準は失はれて闇市場化しつゝあり、また一部食物價の昂騰は漸次小賣の分野に波及しこゝ數日來上海市內日用品の價格は時間每に騰るといふ狀態を現出してゐる、工部局の物價統制は四日參事會の承認を得たのでいよ〳〵强權發動が期待され、すでに二日から米および穀物の取引所に對し十一月一日の引け値を最高限度としてそれより高値取引を禁止したが、このため立會が停止され一般の現物取引は依然闇相場で行はれてゐる

さらに石鹼、マッチ、煙草のやうな日用品の取引を行つてゐるフランス租界の卸賣市場は、四日より三日間の取引停止を發表したが、これによつて市中の小賣相場は工部局の公定相場發表以前に上げるだけ上げろとばかり暴騰をはじめるといふ有樣でこれに釣られて土産たちや小金持が日用品の買溜めに走る傾向が顯著となつて來たのでいよ〳〵上海全市は完全に上から下まで物價人氣の波に卷きこまれるに至つた

天皇、皇后兩陛下
葉山御用邸に行幸啓

【東京電話】天皇、皇后兩陛下には來る七日午前十時宮城御出門、同十時十五分東京驛御發車、宮廷列車にて同十一時十五分逗子驛御着車、葉山御用邸へ行幸啓あらせられる旨五日仰出された、なほ臨時議會開院式に先立つて十四、五日頃宮城に還幸啓あらせられる御豫定に承る

臨議の性格尊重
政府提案即決方針
貴院の對議會策決る

【東京電話】貴族院研究會では五日午後一時より事務所に常務委員會を開き對議會策に關する協議を行つたのち同二時より會員總會に移り時局に關し種々意見の交換を重ね散會したが、他の各派も總會ならびに役員會をそれぞれ開き對策協議の結果、來る十二日議長主催により院內に開かれる各派交渉會に臨むべき態度を決定した、しかして各會派とも今次議會の性格にかんがみ

一、各部局は第七十六議會の部局をそのまゝ踏襲し、常任委員のみを改選すること

一、これが割當その他議事の運營など一切の問題は當日討議のうへ決定すること

との意向であるが、開院式當日一般議事を進めることは大體困難の爲め事實上會議期間は四日の短期なるうへ追加豫算をはじめ增稅米穀關係などいづれも重要議案であるため事前にこれが內容を檢討し議會に際しては直に必要なる質疑を行ふにとゞめ案の一致も速かなる成立を期する見地より七日午後聯合會の第一部會を、また八日午前同第五部會をそれ〴〵院內に開會、關係各省責任者より議會提出議案に對する說明を聽取することとなつた

岸、大木兩氏
翰長と要談

【東京電話】岸商相は五日午後四時、大木衆議院書記官長は同四時十五分それ〴〵首相官邸に星野書記官長を訪問要談した

翼贊議員同盟
當面の諸問題を審議

【東京電話】翼贊議員同盟では五日正午より本部に左の如く諸部會ならびに委員會を開き、當面の諸問題につき審議した

▲政策部會＝臨時議會における院內の政務調査機構については現在の政策部のなかに各特別委員長、世話人を加へた組織によつて運營することに決した

中支に於ける國際法幣戰（上）

法幣とは重慶側中央、中國、交通、農民四銀行發行の兌換券である。重慶政權財政部は現在發行額を四十餘億元と發表してゐるが、軍政部長何應欽が過日不用意に洩らしたところによつても大體百廿億元の巨額に達するものと推定され、その約半額六十億元は上海を中心とする中支地區にだぶついてゐる。過去四年間の著しいインフレにより法幣百元は對米三十弗から五弗へ、對英一志四片から三片に崩落したが、對軍票レートは數日來急坂を轉落する如き勢ひをもつて慘落してゐる。

昭和十四年夏まで法幣對軍票レートは百圓前後であり、むしろ法幣が強かつた。しかるに同年十二月以降は次表の如く漸落に終始した（軍票相場、單位圓）

	一日	卅一日
▲昭和十四年		
十二月	八〇・八分一	六〇・八分二
▲昭和十五年		
一月	六六・六分二	五六・六分二
五月	八〇・〇〇	八〇・六分二
十月	六九・八分五	六〇・〇〇
十一月	六六・四分二	六〇・八分七
十二月	六〇・八分二	五九・八分七
▲昭和十六年		
一月	五九・六分二	五六・八分五
二月	五六・八分二	五三・八分三
三月	五三・八分二	四八・八分五
四月	四七・〇〇	四四・八分五
五月	四五・四分三	四三・八分五
六月	四五・十六分三	四四・八分五
七月	四四・八分五	四三・〇〇
八月	四三・〇〇	四〇・四一
九月	四〇・六分二	三九・八分七

法幣を圍繞する客觀條件の惡化並びに軍票の斷乎たる攻勢は僅か二年間に四十圓台にまで叩きつけたが、九月末遂に四十圓台を割つて三十九圓台となり、中旬には三十五圓台に惡化したところ突如上海市場を一大旋風が見舞つた。東條內閣の登場は上海における英米蔣三國經濟會議が上海の法幣支持放棄を論議したとの情報がそれである。十九日の卅五圓台は一擧に三十圓台となり廿三日遂に廿五圓台といふ事變以來最低の記錄を示した。つまり軍票百圓は四百元見當に換算されるわけだ。玄人筋では軍票の相對的價値は特別の對米レートにまで強調するであらう。

法幣の記錄的慘落
米代表放棄說を主張
上海にて　宇崎特派員發

法幣慘落の導火線

法幣の下落は從來それをカバーする法幣安定資金の活動による外貨の補給を直接の導火線とするものであつたが、基本的原因としては次の各項が擧げられねばならない

一、わが方の海上封鎖並に重慶側輸送機關不備による輸入物資の缺乏

一、東亞經濟開發の全面的失敗

一、法幣の濫發

一、游資の投機市面に於ける物人氣

以上の四條件は嚴密には相互に因となり果となりつゝ今日の事態を招いたものとは言はねばならない

英米代表意見對立

香港經濟會議は抗財政の重要問題につき英國代表ニーメーヤー、ホールパッチ、米國代表コクレーン、フオックス、重慶代表宋子良等が論議したもので、英米兩國代表の間に上海市場放棄を繞り意見對立したと傳へられた。すなはち米國代表にして法幣安定資金委員會委員たるフォックスは去る八月上海の金融代表と百餘回に亘つて會談を遂げ

上海市場支持は日本側に對し便宜を供與するものである。曾て上海は重慶が第三國から抗戰資材の供給を受ける重要港であつたが、日本側の海上封鎖並に重慶側の輸送統制の強化及び南京政府の輸出統制により上海の抗戰的價値が極めて低下したので今後の同市場支持は第三國の利用價値を增大せしめるに過ぎない。

との結論に達し、コクレーンと共に上海市場放棄說を主張した。しかるに英國代表は次の如く反對してゐる。

浙江財閥の重慶政權における地位は特殊のものであり、浙江財閥なしに抗戰財政を考へることは不可能である。しかるに不幸にして浙江財閥の商權は現在まで殆ど奧地へ移轉しておらず上海と共に生き、上海と共に死すべき運命にある。それは英米資本にとつても同樣である。元來上海には英米の對支投資額の八割に達する權益があり、同市場の放棄は支那大陸よりの總退却を意味する。

重慶極度の狼狽

近く香港において第二次經濟會議が開催されるが、第一次會議においてなんらかの結論に到達したことは事實でその內容をキャッチすべく上海市場が焦慮してゐる折柄、十九日ワシントン發ユーピー電が米國は上海の法幣支持を停止するに決定した模樣であると報じたのであつた。「上海市場に對する政策は依然變化なく今後とも正當なる需要に對し充分なる外貨を供給するが、商品及び日本側の手に入り投機を利得する結果となる供給をあくまで拒否する」旨の談話を發表せしめ市場鎭靜に力めたがなんらの效果もみられない。英米兩國代表の言分はそれ〴〵適當であり、何れの方法を選んでも大きな困難が横たはつてゐる。それが英米蔣三國のぬきさしならぬ運命であらう。

軍票工作の大成果

記者は昭和十三年晚秋、前線に從軍した、その時前線において軍票がはじめて姿を現はし前線部隊は占領地區民衆から野菜、雞、鶏、豚、猪（豚のこと）等を買取り、極度の警戒裡に臨む彼等に低廉な價格を以て軍票を支給してゐた。極めて限定された地區において軍票を媒介とした經濟はいつの間にか大きく逞しく成長し、僅々三年間に國際通貨たる法幣を四分の一以下に壓落し、華人貿易商も第三國人も軍票の手當なくしては生存不可能となつた。支那における軍票工作につきとかくの議論もないではないが、しかし軍票工作の跡を檢討してみてそれは劃期的成果を收めたものであると斷言して憚らない。

理研眞空の
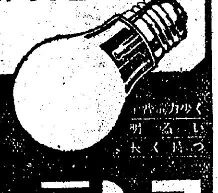
リーランプ
東京 理研眞空工業株式會社 日本橋

【好評の既刊書】
【新刊】
富澤有爲男著（長篇小說）
白薔薇夫人
材を夢多き南歐にとつて華麗典雅。日本夫人の貞烈を謳つて若き女性に捧ぐる純情譜。これほど美しい物語にして人を愉しくさせる小說は又とあるまいと定評の名篇。
淺野晃著（評論集）
國史の回想
本書によつていまこそ日本精神の眞の所在は明示された。卽ち國史を回想することによつてのみ國史の純粹を保つことが出來るとなす著者の烈々たる憂國の大文字！今や未曾有の大業に向はんとするの秋、まさに萬人必讀の好著。
榊山潤著（小說集）
企業家
嘗て本篇が某誌に連載されるや、モデル問題を起してR州財閥（假名）關係の人々に旋風を起した作者近來の力作。文壇にとりあげられた事業界の實狀を見よ義憤に溢れた正義感の前には何人と雖も「讚然として襟を正さざるを得ない。
A列5號・各二百頁以上
定價各一圓五十錢・〒一〇
東京神田 小學館 振替東京四五一〇七

◇獨學でリツパに中學卒業が出來る◇
正則 中學講義錄
◎全ケ年卒業 ◎會費一ケ月一圓廿錢 ◎全學期廿圓 ◎送料不要
◎獨學時代來る!!
十六歲で獨學で專檢合格
專檢合格して中學卒業の資格を得た者は獨學者に大へ夥しい數で、十六歲で專檢に合格した者さへある。國民學校高等科卒業の學力ある者は獨學で然も短期間に中學・高女卒業の資格を得られよ!!
創立卅九年 第七十八回 新學期開講 會員大募集
講義見本 無代進呈 入會案內
◎◎◎今スグ 申込はがきで「講義見本と入會案內書を無代進呈します」
東京・代々木驛前 大日本國民中學會
電話・四谷一二二一、一二一四、一二〇七番 振替・東京一〇七番
◎獨學で完全に高女卒業が出來る
高等女學講義錄
◎一ケ年卒業 ◎會費一ケ月一圓 ◎全學期十一圓 ◎送料不要

三省堂の新刊
讀書雜誌「書齋」一部五錢 一年六十錢 送料共 直接前金にて御申込み下さい！
飯山達雄著
蒙疆の旅
本書は、大陸研究關係者のために蒙疆地區の景觀・風俗・宗敎・土民藝術・產業狀況等を寫眞に依り紹介した豪華な寫眞帖。著者は夙に朝鮮事情紹介のために幾多の功績を持ち寫眞家としても著名である。輯錄された八十四點の作は、皆鑑賞的價値の高いものばかりである。尙ほ完璧を期して行程の順を追つた探検の記錄を附記した。
A4判・長型 寫眞アート紙 八四枚 定價八・〇〇 送料二三
石濱知行・豐島與志雄・加藤武雄・谷川徹三・室伏高信・三木清 共著
上海
本書は文化都市上海の總括的グリンポス。歷史的に、地理的に或ひは政治的に錯綜した上海のあらゆる文化面を描出したもの。此の時代の代表的文化人とも言へる諸氏の犀利俊敏な洞察力と感覺に依り、今時事變の鍵所、大陸の心臟が赤裸々にされたのである。諸氏の熱望に應へた貴重な文獻である。
B6判クルス裝三三四頁 定價二・〇〇 送料
人物寫眞撮影法　下島勝信著　定價一・二〇 送料〇六
スナップ寫眞撮影法　唐澤純正著　定價一・二〇 送料〇六
夜間撮影法　小林秀二郎著　定價一・二〇 送料〇六
東京市神田神保町一 三省堂 振替東京三一五五五

朝鮮簡保の積立金 明年度運用計畫可決
五日、諮問委員會開催

第二十九回朝鮮簡保事業諮問委員會は五日午後一時二十分より本府第一會議室において開催され、會長大野政務總監司會の下に在城各委員及び大藏省より鎌田委員出席し、各諮問事項を愼重審議の結果原案通り可決した、その大要は次の通り（昭和十七年度積立金運用計畫）積立金運用總額を三千三百萬圓と見込み公共貸付原資に七百萬圓、債券引受原資に二千百五十萬圓、保險契約者貸付原資に五十萬圓、國債保有原資に四百萬圓、と夫々按定配分してゐる、これが公共貸付利率は本年度分をその儘踏襲年四分六厘、四分二厘、四分の三階段とし債券引受利率は從前通り市場の情勢により引受の都度決定することゝなつてゐる、運用原資に餘剩又は一時餘裕を生じた場合は左の方法により運用せられる

（イ）短期貸付（道、金融、朝鮮住宅營團、殖銀、東拓に對する一年以內の貸付）は貸付現在額最高限度は十五百萬圓、貸付利率は道、朝鮮住宅營團は年四分六厘、金融、殖銀、東拓は年四分である（ロ）鮮內特殊社債の引受利率は市場の情勢に依り引受の都度決定する

◆昭和十六年度積立金資金第二回融通內定

融通申込額八百八十一萬八千七十圓に對し左の通り公共貸付二百六萬六百六十四圓、債券引受二百九十一萬六千九百圓の融通內定を見たが、今回を以て本年度所要資金の融通は完了の模樣である

（一）公共貸付

（イ）道別件數金額

道別	件數	金額
京畿	四件	一二三、二〇〇圓
忠北	四	八〇、五〇〇
忠南	二一	一九二、七〇〇
全北	二四	三〇二、三〇〇
全南	一七	一九四、四五〇
慶北	一	一二、〇〇〇
慶南	一九	四二九、二四〇
黃海	一六	二五五、〇七四
平北	五	二四、五〇〇
江原	四	一一六、一〇〇
咸南	四	三三一、五〇〇
計	一一九	二、〇六〇、六六四

（ロ）事業別件數金額

事業別	件數	金額
職業紹介所	二件	二五、四〇〇圓
公益質屋	一	七、〇〇〇
災害復舊資金	四	二二一、六九〇
公設市場	一	一五〇、〇〇〇
汚物處分施設	一	九四、〇〇〇
傳染病院	一	一七、〇〇〇
豫防施設	八	四四二、三五〇
公營住宅	四	二九七、〇〇〇
屠場	一	六、〇〇〇
火葬場	一	八六、五〇〇
國民學校	九二	七九九、五二四
面事務所	二	一一、〇〇〇
其の他事業	一	三、二〇〇
計	一一九	二、〇六〇、六六四

（二）債券・大田府債は二、六〇〇圓、木浦府債九〇、三〇〇圓、新義州府債六五、〇〇〇圓、羅津府債六一一、〇〇〇圓、朝鮮殖產債券（轉貸資金）四九七、〇〇〇圓、朝鮮住宅債券一、五〇〇、〇〇〇圓、合計二、九一六、九〇〇圓

なほ報告事項として遞信局長より先般實施せられた小兒保險制度實施後の狀況並に小兒保險制度と同時に實施せられた保險料據置の增額、老齡者に對する保險料拂込免除に關する制度の制定時に關し詳細に報告があつた

麗の大部分は洋品商、酒類販賣業米穀商などであり、中小商人に農村出身者の如何に多いかもこれによつて窺はれるわけである

全購販聯事業 實行細目決定

【東京電話】全購販聯ではさきに臨戰體制に即應すべき同會の昭和十六年度事業方針として事業の重點的計畫經濟の徹底に關する基本方針を決定し、國米農林省と連絡をとり、右基本方針の各事業部門（肥料部門を除く）にわたる實行細目につき研究中であつたがこのほど實行細目を決定五日各支所あて傳達した

すなはち同細目の主眼とするところは購買部門においては農村における物資配給機構の整備に系統組織をして擔當せしめる方針の確立を求むるとともに事業遂行上の重點を食糧の增產、貯藏の計畫化重點配給ならびに消費規正の徹底に置き、また販賣部門においては系統組織の全機能を動員し主要農林產物の一元集荷をはかるとともに集荷保管ならびに輸送の計畫化に事業遂行上の重點を定め系統組織に對する指導統制を強化して全國的計畫經濟の徹底をはからんとするものである

なほ同會の十六年度（十六年八月より十七年七月に至る）事業目標は米、麥など主要農產物の一元集荷により總額において十五年度より一億四億圓を增加してゐるがその內譯は販賣部門十四億五千萬圓購買部門四億三千萬圓計十八億八千萬圓と推定してゐる

半島は華北をリードした感だ
日華經濟懇談會に出席の 田村浩氏談

去月廿七、八の兩日北京東仁堂で開かれた東亞經濟懇談會本部主催の日華經濟懇談會に出席してこのほど歸城した田村同懇談會朝鮮委員會常任幹事は會議の內容と成果について次の如く語る

今回の經濟懇談會には日華滿の軍官當局をはじめ關係官民代表者約百五十名が出席、華北および蒙疆と日本側との物資交流について現地側の要望乃至意見の開陳あり、これに對して東亞當局および關係當局より方針を闡明したが、日本側は都合により日華懇談會の席上において積極的意見の開陳を差ひかへ、懇談會終了後日本側と東亞當局との協議會を開いて意見の開陳を行つた、その際私は懇談會の役割の日華滿の經濟提携はあくまで東亞經濟懇談會が中心となつて積極的に推進すべき必要性を強調、さらに

◇半島◇と華北との今後の物資交流については華商との積極的提携が必要である旨を力說した、元來華商は邦商との經濟提携を熱望してゐるが、邦商はやゝもすればこれを拒否する傾向があるので現地の軍官當局は極力華商との協力方を指示してゐるといふ、華北における大都市の經濟事情は重要物資の經濟統制と一般配給部門における自由經濟の二本建になつてをり物價はベラ棒に高いが物資は豐富だ、米の統制價格は石當り百圓だが自由販賣價格は百八十圓だといふ

◇治安◇は皇軍の活躍によつて全く確保されてゐるがインフレ傾向があるので現地軍官當局は極力これが防止對策を講じつゝある、華北地方一帶の棉花は本年非常に作柄良好で二百七十萬ピクルの收穫を豫想されてゐる、輸出入機構の調整については目下北京、天津において七十七組合を打つて一丸とする統制組合聯合會が結成されつゝある、半島と華北との關係は既に密接な經濟關係が結ばれてをり北京在住邦人の三分の一は半島人である、而して鮮銀支店は橫濱正金支店と共に華北の中心銀行として活躍してゐる、現に中聯銀行理事は北京商工會頭のほか民間人として唯一の大使館および興亞院經濟顧問をも勤めてゐる、斯くの如く半島はある意味において華北をリードしてゐるかの如き感がある

◇蒙疆◇は產業五ケ年計畫が順調に進捗し永定河に水電ダムが完成したので今後華北への食糧供給に大きな期待がかけられる、事變前には僅か二工場しかなかつたものが今日では卅五の工場が新設され、セメント、カーバイト、工作機械、硝子、燐寸、酒精などの各工場が次々出現して張家口の面目は全く一新された、同地の耐熱關係は良質であるがさらに附近へ大きな炭鑛が發見されて目下開發準備を進めてゐるといふ、要するに華北と半島とは既に人的交流が行はれてゐるのであるから、今後は金融機關その他の積極的協力によつて彼我の物資交流がより促進されることを期待し確信するものである

◇最後◇に軍の作戰を一方に遂行しつゝ現地で斯の如き有意義な經濟懇談會が行はれたことに對して私は無上の感激に打たれたことを附言し、東亞當局の御好意に謝意を表する次第である【寫眞は田村氏】

中小商工業者の金融問題を討議
商工相談所連絡會議（第二日）

全鮮商工相談所第一回連絡會議第二日目は前日に引續き五日午前九時半から京城商議第一會議室に開會、竹内朝鮮商工聯合會長の司會で少時の「中小商工業者の轉業について」と題する講演を聽取してのち協議に入り、中小商工業者に對する金融問題について熱心な討議を行つて正午ひと先づ休憩、午後一時再開、直ちに懇談に入り

一、勞務および港灣運送統制に關する件

二、商工相談所機能強化に關する件

三、商業組合の運營ならびに任意商業團體の再編成に關する件

等につき各地商工相談所主任および事務擔任者より活潑な意見を開陳、同三時各所提案事項の協議に入り上程議案全部を議了して同五時すぎ二日間にわたる會議を終了、出席者一同商議會館における懇親晚餐會に臨んだ

朝鮮製鐵 認可さる
十一日創立總會

東拓、大同製鋼の合作たる朝鮮製鐵株式會社の設立認可は中央政府の審議意外に手間取り遲延してゐたが、先月末正式認可になり、來る十一日東京、東拓本社において創立總會を開催することに決定した、同社は資本金六千萬圓の資本金とする豫定であつたが、資金調整法によつて削減され、一千五百萬圓として認可された、同社の工場は平壤に建設のはずで、鮮內能に滿洲東邊道の鐵鑛を原料として電氣製鐵を行はんとするものである

なほ同社專務として入社豫定の元東拓監事木澤喜久松氏は都合により辭退したので、專務には東拓より派遣されるはずである常務には東拓元羅津支店長米田豐氏が內定してゐる

人口問題全國協議會十四、五日開催

【東京電話】非常時局に對應して政府はさきに『人口政策確立要綱』を決定し、また本年八月は厚生省に人口局を設置して人口國策の具體化に乘出したが、民間でも厚生省人口問題研究會主催の第五回人口問題全國協議會が來る十四、十五の兩日神田の一ツ橋講堂及び如水會館で開かれる、參會者は人口問題の研究家及び關係者で內地各地方をはじめ朝鮮、臺灣、滿洲支那からも參加し官民合せて約四百名で『わが國人口ならびに人口政策に關する諸問題』を中心に出生、死亡、資質、配分の四議題に分けて論議し、國策に副ひ『生めよ殖せよ』の運動をますます促進することゝもにこの具體策を練ることゝなつてゐる

十一月度砂糖 各道割當決定

總督府では十一月分の統制砂糖各道割當數量を六萬擔と決定、この程それぞれ各道あて通牒を發したが、これを前月に比すれば八千擔の增配で配當比率は統制通り家庭用六三%、加工業用二五%となつてゐる

生產擴充用機械製造に許可制採用
製造事業法施行令改正

【東京電話】商工省では去る七十六議會において生產擴充用機械の飛躍的增產および質的向上をはかるため、重要機械製造事業法を制定、四月公布したが、これが實際的運用を規定する同法施行細則については、その對象たる機械器具品種の範圍をなることおよび工場許可基準問題、土地收用問題など幾多難問題を藏してゐたが、漸くこのほど成案を得るに至つたので、近く法制局に廻付することゝなつた、しかして、同法施行令はまづ重要機械に關する製造業者の全面的許可制の採用、機械製造業者に對する工場その他建設用の土地收用などの特典またはその設備を保持させる工場に對する特別措置などを主要內容としてをり、これが施行により脫落せる工場に對する轉換措置などを主要內容としてをり、これが施行細則（省令）左の如し

一、適用を受くべき機械器具は製造事業法の施行令（勅令）ならびに施行細則（省令）に區分し、さらにこれを細分して三百種程度（省令）とする

一、右種類を製造するものは全部許可制とし、許可は設備能力を基準として決定するが現業者七割程度がその許可工場に限定される見込みである

一、右許可工場は重要機械製造事業法により政府によりあらゆる保護助長が與へられる

一、その保護助長については特に重要なる點は工場その他建物に要する土地の收用を認容されることとで重要機械製造業者は工場その他建物の新設または增設について所要の土地を一定代償をもつて可收し得ること

一、右の土地收用は各工場の資本金額を基準としてこれを認めその資本金額に就ては例へばこれを百萬圓、五十萬圓などに區分し、資本金と睨み合せて一定坪の土地收用を認める

一、許可工場の鉄衛より脫落せる工場に對しては今後五ケ年を限り現在通りの營業を認めるも、その以後においては淘汰される

從つて脫落せる工場に對しては當該五ケ年中に何等かの對策を講ずべきことを指示する

興業債券發行限度 一擧四十億圓に擴張

【東京電話】生產擴充計畫の進展にともなひこれが資金の有力なる源泉をなす興業債券の發行額は最近著るしく膨脹し現行の發行限度をもつてしては漸次窮屈を感ずるにいたつたので大藏省では今回興業債券の發行限度擴張のため臨時資金調整法改正法案を來るべき通常議會に提出することに大體方針を決定してゐる

すなはち、現在の興業債券の發行限度は興銀の拂込資金の十倍に當る八億七千五百萬圓と臨時資金調整法に基く限度十億圓を合せた十八億七千五百萬圓であるが、すでにこれが發行餘力は僅かに六億八千四百餘萬圓に過ぎぬので發行限度の擴充を決するにいたつたものである

しかして發行限度の擴張については拂込金の徵收による方法を避け臨時資金調整法の改正による方法が考慮されてゐる、臨時資金調整法による發行限度の擴張については前議會で十億圓擴張されたがさらに擴張を必要とするにいたつた事情にかんがみ大藏省現行の二十億圓の限度まで一擧に擴張することになるものと見られる

船舶建造融資
十六年度貸付額は四百萬圓

改正朝鮮船舶建造融資令は十一月一日附施行をみたので船舶の建造融資については十六年度において政府の助成を受くることゝなつた、十六年度における當行融資額は貸付額四百萬圓、これの同じく十六ケ年間における國庫の利子補給額は百卅八萬五千餘圓で內初年度として殘る補給額は三萬二千餘圓である、さらに從來損失補償條項を含まない建前であつたものが利子補給に加へて損失補償を加へ、完璧の資金援助となつた（一日附第二面同記事中の本面融資は誤りにつき訂正）

朝鮮移住協會（改組） 會長に大野政務總監

半島人開拓民の積極的計畫的送出により滿洲の未利用地の開發を積極化すべく總督府では昨年八月任意團體として創立された朝鮮移住協會の機構を今回財團法人に改組することゝなり會長に大野政務總監を推戴した、同會の運營に要する資金は國庫補助金および關係拓殖會社その他の寄附金をもつて充つることになつてをり、事業內容は大體左の如くであるが、これが遂行に當つては國民總力聯盟と緊密なる連繫を保つことになつてゐる

一、開拓民事業の周知徹底

二、開拓民事業に必要なる調査および研究

三、開拓民の訓練

四、開拓民移住の斡旋および後援

五、開拓民の慰問激勵

六、開拓民殉職者家族の撫恤

七、開拓民事業功勞者の表彰

八、前各號の外本會の目的達成に必要なる事業

なほ役員の顏觸れ左の如し

▲會長 大野政務總監 ▲副會長 諏訪外事部長 ▲常務理事 森拓務課長 ▲理事 信原國民總力課長ほか十二名 ▲監事 奧村司計課長ほか十二名

圓域貿易統制機構改革
大阪商議が建議

【大阪電話】圓域貿易統制機構の改革は最近のわが貿易が第三國より圓域向けに急激度の轉換を餘儀なくされつゝあり特にこれは各方面の一致せる要望であるが、大阪商工會議所では四日同所委員會を開催、圓域貿易統制ならびに運用に關する建議案を作成滿洲中央銀行の大阪支店新設要望の件と

借方貸方

商米增施計畫中止の飛沫を喰つて低迷した例の昭和水利が愈よ復活して▲朝鮮食糧增產に大きく一役買ふことになつたことは悦ばしい▲二節が增米の必要は和戰兩局を通して絕對的のものであり▲總督府も終始一貫せる方針の下にこれを主張して來たのだが▲中央政府の認識不足のために中止のまゝ今日に及んだ▲內地の食糧不足が戰時日本の緊急問題となるに及んで▲初めてその非を悟つたのも中央政府なのだ▲ところが今日昭和水利などの大計畫をやるとしても、資材高その他で綜合費が增高して▲計畫は採算的に可成り不利になる▲それでもやるに越したことはないが、中央政府が初めからこゝに氣がつけばこんなことにならなかつた▲遺憾至極の話だ▲昭和水利は驚瀨の慶南大浦に次ぐ大水利組合計畫だが▲水利の効果に至つてはそれよりも大きいかもしれぬ▲やがて日本の糧秣的施設になるだらう

夕刊後の市況

◇—取引所株式… ともに觀望者方面に後退した

弘中商工三七、九▲同新一五、〇▲高周波九、二▲出來高一千五百枚

◇—綿絲先物…

十一月限 [illegible] 十二月限 [illegible] 一月限 [illegible] 三月限 [illegible]

普銀の統合進捗 二百行を臺割る
年末は百五十行程度か

【東京電話】地方銀行の整理統合については政府當局の積極的干渉ならびに一般經濟界の要望により昨年下期以來急速に進められ本年十月末までにおいてすでに全國普通銀行數は二百二行を數へ昨年末現在の二百八十六行に比し八十三行の減少を見るに至つたが最近に至り大藏當局より地方銀行の合併もしくは買收につき內許可を發したるものは十數行に達してゐるのでこの結果全國普通銀行數は遂に二百行を割るに至つた、なほ本年末までにはさらに百五十行程度となるものと見られる、近年における普通銀行數の推移を示せば次の通りである

昭和九年末四八四行▲同十年末四六六行▲同十一年末四二四行▲同十二年末三七七行▲同十三年末三四六行▲同十四年末三一八行▲同十五年末二八六行

大半は自力で轉業 歸農者は六四%

統制經濟の強化にともなふ中小商工業者の轉失業問題に就ては總督府殖產局、各道產業部においてそれぞれ對策を講じてゐるが、昭和十五年七月以降三ケ月間の狀況を調査したところによると轉失業したものは食料品商がその大半を占め以下纖維、燃料、ゴム、鐵鋼、非鐵金屬、皮革、窯業、木材商の順となつてをり、食料品商の轉失業は主として酒類販

朝鮮國民貯蓄組合令（完）
本府財務局管理課長 岡村峻

〜罰則〜

組合代表者が法令で認められた貯蓄の方法以外の方法をとつたとき、又は道知事に報告義務に違反し其の情狀特に重きときは三百圓以下の過料に處せられる場合がある（令第九條）

〜貯蓄組合の組織命令〜

貯蓄組合の擴大強化の爲、朝鮮總督が必要ありと認めたときはそれぞれの組合の組合員となる資格を有する者に對し、貯蓄組合を組織することを命令出來ることゝなつてゐる（令第六條、則第廿二條）今後においても貯蓄組合の結成は勸獎により行ふことは、從來と同樣何等の變更はないのであるが最近における內外情勢の推移に鑑み、今後依然として組合の結成をみないやうな向に對しては命令により結成を行はしめ國家助力を求める趣旨から、斯樣な規定が設けられたのである

〜檢查其の他の監督〜

朝鮮總督及道知事又はその委任を受けた府尹、郡守、島司若は邑面長は國民貯蓄組合の代表者に對して、貯蓄に關し報告をなさしめ帳簿、書類その他の物件の檢査をなし或は組合員の改任その他監督上必要な命令をなすことが出來るこの實地檢查を行ふ場合には當該官廳はその身分を示す證票を攜帶することに定められてゐる（則第二十三條）

貯蓄組合の指導監督に當るものは府尹又は邑面長、郡守又は島司、道知事、朝鮮總督がそれぞれ各方面からこれを行ふことになるのである

〜書類の提出方法〜

貯蓄組合の提出すべき書類は原則として二通づつ當該組合の主たる事務所の所在地を管轄する府尹又は邑面長を經て道知事宛提出するのであるが、これは左の如き例外がある（則第二十五條）

（一）陸海軍の官衙における組合は二通作成し其の所屬する官衙の長を經て直接朝鮮總督に提出すること

（二）陸海軍管理工場における組合は二通作成し工場を管理する官衙の長を經て直接朝鮮總督に提出すること

（三）常時千人以上の職工を使用する工場及資本金一千萬圓以上の會社の事務所營業所で其の役員及職員の數が百人以上のものの組合は三通作成し府尹又は邑面長を經由して道知事に提出すること

〜內地法との主なる相違點〜

本令はその骨子とするところは內地における國民貯蓄組合法と同樣であるが、朝鮮の特殊事情に鑑み可及的法令の內容を簡易平明ならしむることにしたのであつて、相違點の主なるものは左の通りである

（一）代表者宣誓による貯蓄の斡旋方法を認めなかつたこと

（二）貯蓄銀行に非ざる銀行の貯蓄銀行令第一條第一號及第二號の業務、即ち複利計算の方法による預金及據置預金の取扱を認めなかつたこと

（三）朝鮮においては從來より貯蓄銀行及金融組合への預金即ち所謂貯蓄預金に付ては內地と異り全面的に免稅の取扱を受けてゐるので、免稅關係の規定が比較的簡明なること

（四）組合長の報告義務其の他の負擔を輕減せること

〜むすび〜

以上法令の概要を申述べた次第であるが、本年度上半期における貯蓄の實績は、例年のそれに比較し稍不振であつて、目標額六億圓達成には相當多の努力を必要とする狀況に在るのである。我々は現下內外の諸情勢に對する認識を更に深め、國民貯蓄組合の制定を契機に、貯蓄組合の活用を圖り、一層の努力を以て生活の刷新を圖り、一層協力一致貯蓄報國に邁進いたしたいと思ふのである（をはり）

體育
躍進 半島の國防競技 輝く庭球の九年連覇
明治神宮國民大會を顧みて（中）
大山特派員記

光榮に輝きつゝ國民體育大會として愈よ本格的な軌道に乘つて終始された大會の半島部隊は一體いかなる活躍ぶりを示したか、選ばれた半島部隊の選拔成績は決して芳しいものではなかつた

昨年の競技種目では八種に完全優勝に對して今年は僅く選出の實業團東部ラグビー連覇、軟式庭球一般の熊谷御堂安井組の九年連覇、硬球府縣對抗中等部優勝中、平壤穀產の二年連覇に止まりこの外滿洲農業の國防競技行軍競技兩種目、これに陸上百米の鄭正順（梨花）等優勝が擧げられるが然しこれは一部門內の個別的種目に過ぎないので綜合優勝した種目の元覇とは言はれない勝つべき力を持つてゐながら勝てなかつた種目▲陸上の一般籠球對抗選拔戰（全朝鮮）大學高專對抗選拔戰（延禧專門）中等軟式庭球（平治本田組）等は惜しいこと此上もないとしても、敗れたその原因は總て己れの力を過信して心の重心が取れなかつたせゐである

斯うした不振の半島部隊にあつて熊谷御堂安井組の庭球九連覇と硬球の京城ラグビーの二連覇の榮冠はその纜り綬として輝いてゐるがその優榮の裏には血の滲む努力と不斷の錬へた不撓不屈の精神に威力を發揮したもので斯く思ふと不振の組は寧ろ力と離はつてゐても心は蹈ち動かざるべき高慾の膽さがその鋼を誘動したものに違ひない、庭球の九年連覇を立てた榮冠は弛まざる努力と精神力にこそは恐ろしいものでこの闘志に傚ふべきである、この反面柔道の府縣對抗、滿洲庭（滿蒙庭球團體對抗）同道（山本秀雄）自轉車（滿洲國防軍本鐵兜）等は宮代的な國防的闘技の優勝は目覺しいものがあつた何れも半歩捷戰は二三位の高位に食込んで全國の強豪を一掬吹かせたあたり實に天晴な敢闘振りを示すことで華やかな競技種目から實戰的國防的武道競技へと邁進した事實は、殘る漸的に而も實質的半島體育界の力強さを示すものであらう

特に國防競技、行軍競技における滿洲農業の健闘は半島若人の意氣と熱とをその儘神宮の大前に反映して奉納したのだが天を衝かん許りのその闘志、正々堂々と戰ひ拔く武人を偲ばしむるやうな旗銃態度は畏くも高松宮殿下にはいとも御滿足の態に拜し奉つたのである、國民として何と言ふ良い光榮であらう、この感激こそは榮ある滿洲農業許りでなく全半島の體育界が分ち合つて『戰はんがための體育』を進める一の心の基調としたいのである

陸上競技は『陸の王者』第一の片鱗を少しも現さずして眼も當てられない程の優敗、そして鄭正順（梨花）の女子百米優勝と男子中等四百米の二着、女子府縣對抗四百米の總走三着等が鮮やかに勝つてをり世界的にその名を馳せてゐるマラソンの如きは入賞はおろか全距離走破さへ不可能とあつては實に淋しい半島マラソン界の凋落振りである、然し鄭嬢の百米（十三秒）記錄は本大會最大の收穫であつた、これまで半島女子陸上界は全國的にその存在が寂々たるものであつたが昨年度大會に初出場で百米三着、追隨的に入賞して以來よ自信溢れる裡に鄭嬢は百米決選で既に十二秒八（朝鮮新記錄）といふ全日本的な記錄を出して決勝には畏くも皇太子殿下、高松宮殿下の御前に優勝の光榮に浴してこゝに半島女子の健闘さは完全に發揮されたのである

今や鄭嬢は日本一の短距離女王となつた惠まれたあの健脚、前へ前へと地響を蹴つて恐しい程に伸びるスライド、その走法、體力は世界に鳴つた彼の故人見絹枝嬢を偲ばせるやうな彗星のやうに現れた鄭嬢の今後努力如何によつては世界的進出の希望は言ふまでもなからう（續く）

中學團對校籠球聯盟戰

朝鮮中央基督教青年會主催第十五回籠球聯盟戰中學團對校試合は四日午後六時半から鐘路二丁目中央キリスト教青年會館內體育コートで擧行した、戰績は次の通り

第一回戰 一部

中央商 39（15 24／16 13）29 大東商

大東商 29（13 16／7 13）20 昭和中

一部

中東 51（31 20／4 4）8 徽新

第二回戰 二部

人文中 23（11 12／11 8）19 商科

道商 19（12 7／3 10）13 昭和中

殖銀優勝 京城銀行團軟式野球

京城銀行團秋季軟式野球大會は二日から京城球場で八銀行團の間が擧行されたが結局殖銀が漢銀の追擊を抑へて優勝した

▲準決勝

	一	二	三	四	五	六	七	計
殖銀先	0	0	3	2	3	0	0	8
商銀	0	0	1	0	0	0	0	1
漢銀先	0	0	0	1	1	0	0	2
金聯	0	0	0	0	0	0	0	0

▲決勝

	一	二	三	四	五	六	七	八	九	計
殖銀先	1	0	0	1	0	0	0	0	0	2
漢銀	0	0	0	0	0	0	1	0	0	1

雌伏五年 龍山署劍道陣 各署對抗に覇

去る二日光化門道場で擧行された京畿道警察部主催署對抗試合で龍山署劍道陣が各警察署武道部を向ふに廻して高段者を擁する各署を破り、大ニッくの川島部長を擁して優勝旗を獲得した、昭和十一年優勝以來實に五年ぶりで次年度優勝以來、藤田を中心に猛練習を積み、よく今回の榮冠を獲得したもの

冬季國際競技 スキー聯盟謝絕

【東京電話】全日本スキー聯盟ではこのほどオステンドイツ體育長官から恒例のガルミッシュカルテンキルヘン國際冬季競技週間に招待を受けたが現下の國際情勢では渡歐不可能なので正式謝絕電報を發した、なほ右招待狀中にもし選手渡歐不可能なる場合は在獨邦人中から選手を推薦されたき旨の依賴があつたが適當な選手が見當らないのでこれも謝絕した

京城軍に凱歌 對大邱庭球戰

【大邱】京城と大邱の庭球選手を網羅する豪華な全鮮庭球大會は三日朝十時から府內南山町中央庭球場で開催されたが、約五時間に亘る同戰は南鮮では近年初めて見る大熱戰で殊に最後戰における京城の黃、李組と大邱の崔、黃組の對戰は場內を埋めつくした觀衆の手に汗を握らせて餘るものがあつた、かくて總決戰がくりひろげられた優勝の組は京城の黃、李組で決勝戰の成績は左の通り

決勝戰

京城（黃成、李鍾錄）一－一 大邱（崔永組、黃戰組）

體錬會

【五老】上城川面體錬會では國民學校競技大會を開催、三日午前十時から五老公立國民學校々庭で各部落聯盟の名譽をかけて集まる三百五十餘名の選手は元氣一杯で張切り、五老始まつて以來の綜合大會で三十八種目にわたる熱戰が次から次へとくり擴げられた、なほ當日の成績は左の如し

▲驛傳競走 一着五老二區、二着竹里二區、三着峨谷面▲初等學校リレー 一着五老公立國民學校、二着峨谷同▲魏神競者所 一着五老神器所 二着新興里同▲綱引 一着五老二區 二着五老一區

厚生大運動會

【川內里】北陸郡驛所では、三日の明治節の佳節に際し、當面國民學校々庭において午前九時より第三回國立記念式を擧行し、引續き從業員家族の慰安向上、融和を兼ねた運動會を開催し、賞品には多大の寄贈を充て、多大の盛況を呈した、夜間は午後七時より三友會館において映畫を上映し、なかく盛大であつた

けふの鍛錬運動

◇籠球 新京聯盟戰第三日（午後六時半）中央青年會館 東亞對慕彰、大實對文化、大東對京商

寄附

▲金五百圓也京城府內錬成會から京城府保護會へ▲金三百圓也、同錬成會長 川乙吉氏、同上

OCI 活性炭素 脫色 脫臭 精製用 品質優良 大阪化學工業株式會社

便秘に… 理化學研究所製品の 無刺戟性新緩下劑にして鹽類下劑の作用を完全に具有し腹痛、裏急後重等を伴はず、腸粘膜を保護しつゝ軟便を快通、肛門諸症中、內臓手術後にも賞用さる 乳狀水酸化マグネシウム 理研マグ 四〇〇瓦 一・二〇 總代理店 株式會社 玉置商店

ビタミンAD劑は ハリバ 科學的に信頼される 天然の濃厚ビタミンADを比類なき特許の製法で油塊のまゝ糖衣粒としたもの…一粒々々の單位は科學的に正確且つ均等に測定され…子も親も、毎朝一二粒を連用すれば、秋から冬の健康を確保し得ます お家庭用には五百粒入りがお得用です。 五百粒 二十円五十錢 百粒 三円五十錢 東京市日本橋區本町 田邊商店

貸借對照表（自昭和十六年三月一日 至同年八月末日） 京忠バス株式會社

[illegible]

第十三期決算公告（昭和十六年三月三十一日） 朝鮮電力株式會社

[illegible]

出かしたり大學出 志願兵へ初名乘り

異彩！法大出身の八島くん

出かしたり大學出の陸軍特別志願兵よ……去る十日の締切日を控へて本年度陸軍特別志願者應募は各方面とも國家奉公への赤誠を盛つて殺到してゐるが、案外知識層の子弟の出足が鈍くこれについては去る四日の府總議會席上でも總督の叱咤となつて上層階級子弟の奮起が要望されてゐた、これを知つた年齢一青年が四日午前十一時頃京城東大門署兵事係の

窓口 に僕を志願兵にして下さいと大學の制服も凛々しく應募書類を差出した、この青年は京城府敦岩町山六五八島秀雄君(二三)で差出した書類は陸軍特別志願申込書に立派な校職證明書まで添へてあつた、履歴書には昭和十二年京城商業(中略)同十六年に法政大學商科専門部を卒業……とあつたので知識層の出現を待ちに待つてゐた同署では〃大學出の志願者現れたり〃と大いに喜んで秀雄君を取卷き〃オイ將校にまで漕ぎつけろヨ〃と激勵をする等時ならぬ軍國調熱を展開した、なほ秀雄君が最高學府で叩き上げた智力と體力を

御國 に捧げるまでの蔭の指導者である東大門署警察特別志願所勤務野中巡査部長を訪へば八島秀雄君は立派な青年です、日頃から志願兵になれと私は勸めてゐたのですが志願兵應募者の出たのもあつた日に志願書を提出したのですから大いに感激したのでせう、どうか立派にやつてくれるやう祈ります

又秀雄君は 僕は正しいことが好きです、だから人が嘘をいふと無償に腹が立ちます、しかし野中さん（巡査部長のこと）は腹を立てることは人間が小さいからだと教へてくれましたからもう腹は立てません、僕が大學を卒業したからといつてどの位の

成績 を上げることができるかわかりませんが、一生懸命やつて內地の兵隊さんにも負けない立派な軍人になります、今私は大學よりももつと大きな學校に入ることができるといふ喜びでいつぱいです、どうか體格檢査で合格しますやうに今からもつと身體を鍛へて置かうと思ひます、家には兄もをりますので私一人がゐなくても大丈夫です

と決心の程を語つた、なほ秀雄君は珠算の名手として度々表彰されてゐた【寫眞＝八島くん】

鮮鐵で永年勤續者表彰

大陸鐵道の輸送動脈をあづかる鮮鐵では十二日午前十時から龍山鐵道會館で永年勤續者の表彰式を行ひ護路を護る奉公の戰士を表彰する

我こそ志願兵

應募十二萬三千四百七十四名 賴もしや定員の四倍

我等は皇國臣民なり、御國の爲と、なつて第一線へ起たん！の赤誠が全鮮青年層から劇然として湧き上り、明年陸軍特別志願兵訓練所へ入所する志願者は去る十月一日から志願者の受付を開始したが、來る十日の締切を前にして、赤誠の應募が二千名の豫定に對して四日現在で既に四倍強の十二萬三千四百七十四名といふ素晴らしい數字を示した、今回からは內地在住の半島人にもこの光榮に浴させるため大阪を始め內地各地方においても募集し、募集地域を擴大してゐるが鮮內の狀況は慶尚北道が斷然多く一萬二千二百名を突破し、二位が一萬五千七百名の忠清南道、次で全北、江原道の順になり、五日現在總督府への報告によると各地志願者が殺到いかにも隆盛に目覺しく半島青年の意氣軒昂たるものがある、四日現在の各道別志願者數は次の通り

京畿七、九九七▲忠北三、一四八▲忠南一五、七二六▲全北七、二八一▲全南一四、二三八▲慶北三三、二八七▲慶南八、四八一▲黃海七、七八二▲平南六、七九六▲平北三、七〇九▲江原一二、二五四▲咸南九、七四四▲咸北六、一七一▲合計一二三、四七四

國債全部賣切

〃國債を買つて戰線へ彈丸を送りませう〃と、銃後半島に飛び出した第二十四回報國國債一百萬圓の消化戰は、去る十四日から四日まで九日間に亘つて全鮮一齊に展開されたが、今回は前年同期より五十萬圓の增加にも不拘六萬二千六百九十圓を超過、賣破して銃後半島の國債戰への協力を示した、なほ半島國債戰の七割を消化する全鮮主要都市廿三府邑の賣捌し成績は、初日七府邑が賣任完了して好成績のスタートを切つたがその後遲々として進まず、殊に京城、元山は最後の奮起も目まで配付高の半分以上を所持して賣任完了をあやぶまれてゐたが、よく挽されたー日を頑張つて全部賣切り、これで總督府の十五萬三千分九厘を賣切了した、二十三府邑が第廿四回報國債券の賣捌し完了した

府邑名	配付高	累計賣渡高	配付高に對する賣渡割合
京城	六〇八、〇〇〇圓	六〇八、〇〇〇圓	一〇、〇〇割
仁川	四二、〇〇〇	四二、七〇〇	一〇、一七
開城	一四、〇〇〇	一四、〇〇〇	一〇、〇〇
淸州	五〇、〇〇〇	五〇、〇〇〇	一〇、〇〇
大田	三一、〇五〇	三一、三六〇	一〇、一〇
群山	一九、八〇〇	一九、八〇〇	一〇、〇〇
全州	八二、五〇〇	[illegible]	一〇、一三
木浦	一七、〇〇〇	一七、八〇〇	一〇、四七
光州	一四〇、〇〇〇	一四〇、六六〇	一〇、〇五
大邱	[illegible]	[illegible]	[illegible]
釜山	[illegible]	[illegible]	[illegible]
馬山	一六〇、〇〇〇	[illegible]	[illegible]
晋州	七〇、八〇〇	七〇、八〇〇	一〇、〇〇
海州	[illegible]	[illegible]	一〇、〇四
平壤	[illegible]	[illegible]	[illegible]
鎭南浦	[illegible]	[illegible]	[illegible]
新義州	[illegible]	[illegible]	[illegible]
春川	[illegible]	[illegible]	[illegible]
元山	四〇〇、〇〇〇	[illegible]	[illegible]
咸興	[illegible]	[illegible]	一〇、〇〇
淸津	[illegible]	[illegible]	一〇、〇〇
羅津	[illegible]	[illegible]	一〇、〇〇
城津	[illegible]	[illegible]	一〇、〇〇
計	[illegible]	[illegible]	一〇、〇〇

古里へ驅ける炊煙

南支那に秋やうやく深むと雖も日中は東亞の太陽が燦然と照りつけて激しい訓練を終へた兵隊たちは三々伍々に集つて炊事の準備だ、ほのかに立昇る炊煙に兵隊の望郷ははるか古里へ驅ける（南支戰線にて）

皆勞を刻む古時計

ネヂをまき直して再度の奉公 修繕屋さん汗だく

〃あゝ……ハックシヨウ！〃めんたは何年ぶりでお天道さまを拜んだかいナ！〃と埃だらけの掛時計が、修繕台にちよこなんのつてゐる可愛い象眼の懷中時計に囁いた

〃……卅年ぶりだわ、花のパリからニツポンに嫁入りしたのはざつと五十年前なの……一時はもてたものよ…しかし先代が亡くなつた時、簞笥の中に放りこまれたつきり卅年間、暗闇暮しだつたわ……〃

と象眼女史は涙ぐんでしまつた

〃人間つて迷惑なことをするもんだナ、俺らだつて十年ぶりの娑婆出だ、片方の脚がちよつと**工合** がわるいんで一時間ほど休んだら早速浮氣な主人が、こちらあアカンで…と押入に放りこんだよ、後は伊達家の新米を仕入れて傍に入るといつた騒ぎなんだ、處がさきごろだ、八・一一禁令（八月十一日附時計類製造中止）で伊達な兄弟が生れなくなると急に俺らを担ぎ出して ここへ入院させ たゞ〃

〃現金なもんだわね、だつて、あなた！ええぢやないの？、あたし達が働くことに誇りを持たなくちや…考へてみりや嬉しくなくつて？廿四時間ぶつ通して皆勞を動け、人間どもを**號令** するのもあたし達だわ……〃

と象眼女史は今度は鼻高々にいつた

〃愚痴はよさうぜ、俺ら達は日本の時計だ、新しい歴史を創る偉い日本のために大いに役立つて働かうぜ〃

と修繕をすませたらしい分別顏の大型柱時計が口を挾んだ

〃さうだよ……く、雨降つて地固まるだよ……今はそんなこといつてゐる時ではない、たゞ御國のため一秒でも正しい時を刻んで血迷つた敵逆の自滅を早めることだ〃

とこれも修理に來たらしい目覺し時計が憤然といひ放つた、今まで默つて聞いてゐたさまざまの古時計が〃さうだ〃〃〃と物凄い張切り方でコーラスするのだつた、…ここは京城長谷川町山梨時計店修繕台で、時計の**拂底** で今からでも直してほしいと持込まれた百六十個の古時計が開いた懷古座談會である、惡比須顏の主人公杉本浩さん(三)がこれらの時計族を撫でながら話すところによると毎日平均卅個からの古時計が修繕に持込まれるんだといふ、その大半が五十年前の製品といふ時代がゝつた骨董的存在からさまざまな古物で、直せば結構使へるのだが要領のよい時分はーなあに買へばよいーと、うつちやらかしたものを時計の拂底に目ざめて急に思ひ出したやうに蔵の中から搜し出して修繕に來るさうだ、お蔭で僕の工合はほくくだが、仕事が間に合はずお客からはどやされるし、泣き笑ひの狀態だといふ、しかし、戰線で敢鬪する兵隊さんのことを思へや勿體ないことですと、何時もこの若主人は心のネヂを締直して朝から夜中まで馬力をかけるといふここにも戰ふ國民の力強さと輕快しさがある【寫眞＝山梨時計店に集つた古時計】

機械化の體驗

自動車訓練學生が發表

科學する心を若き學徒の熱情にのせて、機械化國防陣は先づ僕たちの腕からーと、要職に備へる技能戰士の自負も雄々しく機械化國防協會朝鮮本部が府下各大學専門學校生に號令する百時間自動車訓練はすでに第一隊、第二隊を生み出して三百餘名をかぞへてゐるが、五日午後六時から第二回終了生城大、同醫科、延禧、藥專、醫專、高商、高工、世專、法專、京師の十校八十名が府民館中講堂に集り八月十八日以來二ケ月にわたる自動車訓練の體驗談を發表、擬闘などを述べ合ひ懇談した、國防協會から三橋本部次長、學務局高橋敎學官その他關係者出席、城大森淳君の司會で、學生らしく明朗率直に意見を交換、或は訓練中における不滿なども笑々述べて列席者を苦笑させるなどして銃後に起つ學徒戰士の面目を遺憾なく發揮、最後に三橋本部次長から今後の訓練及び氣構へについて講演があり同八時過ぎ和氣靄々裡に散會した【寫眞＝體驗談發表會】

長老派二千餘名が敢然！總聯に參加

繁々として總力運動が實踐の巨歩を踏みつゞけるとき、獨り繼續派として頑迷に足踏みをつゞけてゐた半島三大敎派の一つー長老派の歸趨問題は、さきに約七千名の敎徒をもつて全面的に總聯下に參加盟した監理敎派の動向によつてその去就が注目されてゐたが、このほど

全鮮 約八千敎徒の動向を決するともいへる京城在住長老派約二千名の總聯加盟がいよく成されたー 京城府昌慶町二五二昌成敎會附か府內各敎會約二十牧師及び信徒は去る廿八日午後一時から各敎會に據つてそれぐ愛國班及び敎會聯盟を結成五日府聯盟下に正式加入を行つた、半島基督一とされるこの長老派の動向はさきに成された監理派その他二三敎派の華北聯盟加入といふ波動の中にあつて敎徒が餘りに多いため總意の

統合 に渾々としてゐたものだが之によつてさしもの悩みに據んだ京城在住長老派の敎會は全部加盟濟みとなり、ひいては全鮮長老派の加盟を促すとは必然で始政卅年來陰となり日向となり半島行政の癌であつたキリスト敎の問題はこゝに全く聖戰下の臨戰態勢なるとのへることゝなつた

着劍武裝の志願兵

けふ堂々の市中行進

烈々の氣魄を高らかに誇示して半島青年の象徴〃志願兵〃は行進する——殉國の熱意に燃えて時艱を擲ひ大陸前進基地半島の面目にかけて、青年よ起ち上れ——と堂々軍靴の響きも力強く同志に愬へる陸軍兵特別志願者訓練所生二千三百餘名の大行進は、六日午前九時半東大門前に集合、着劍武裝姿も凛々しく府內に進發、十時東大門署前で國婦、愛婦會員心からの接待をうけたのち同十時十五分鐘路を經て南大門から西大門へ、義州通を經て南大門通を行進、鐘路四丁目で讓食のあと、午後一時喇叭の響きの音もさわやかに黃金通を進み同二時京城運動場で少憩、府民の歡聲に應へつゝ解散するはずである

清酒 朝の花 アサハナ

挺身！曉の動員

廿二日の青年記念日

大正九年青年團に賜りたる令旨奉戴を記念して制定された十一月廿二日の青年記念日に方り朝鮮青年團では當日午前六時を期し全鮮青年團員に對し曉の召集を下し動員演習を行ふ、現下重大時局に處する青年團員は一朝有事の際に總蹶起と同時に現場に挺身する態勢を整へられてゐるが、有事の際に敏然起てる總力態勢の確保のため異大の廿二日午前六時各單位青年團員を非常召集して最寄國民學校々庭に集め令旨奉讀式を擧行、青年團長の時局に關する講話を行ひ引續き青年團の各個敎練並に查閱を實施する

八棟全燒（參禮）

【全州電話】四日午後十一時半ごろ全州郡參禮邑內府木岡井鐘元方から出火、折柄の強風に煽られ參禮邑防護團のみでは鎭火し得ず全州消防組應援して二戶八棟を全燒し五日午前一時鎭火した、損害約六萬圓の見込みで原因取調べ中

洋裁 ご自宅で習へる

婦人の職業として又家庭の實用として洋裁を知らぬ女ではもう恥ずかしい時代です、今や女學校卒業の方、居ながら洋裁學校卒業の實力を得たい方は、今スグに東京市中込區新小川町東京洋裁學校へハガキで先づ內容見本を請求なさい。今なら月謝「服飾之研究」三ケ月分も無代で送つて貰へます（廣告）

學徒八氏へ補助金

自然科學方面に重點

【東京電話】日本學術振興會では本年度後期學術研究の援助補助金額をこのほど定例理事會に附議決定した、今回の申請件數は二百四十一件の中二百九件を採擇したが新規のもの百八件、繼續中のもの、補助總額は廿五萬五千三百八十一圓である、全體を通して法律、政治、經濟、文學など文化科學方面のものが少く地質、土木、農林業、工學、醫學など自然科學方面に多額の補助金を支出、取り分け農業、林業、化學工業、應用化學などの部門における著しい進出は時局と睨み合せて高度國防國家體制完遂への苦心が窺はれてゐる、新たに援助補助金をうける學術研究者研究事項ならびに交附金額左の通り

▲京城帝大 敎授大內武次外七名（三、〇〇〇圓）朝鮮中小工業狀態調査

▲京城帝大敎授安藤三郎（一〇〇〇圓）超高周波電界における誘電體の特性について

▲京城帝大敎授小林晴治郎（九〇〇圓）朝鮮における寄生蟲の研究

▲京城帝大敎授大澤勝吉（七〇〇圓）腹診法による腹部諸器官の生理學的研究

▲京城帝大敎授岩井誠四郎（八〇〇圓）榮養症の本態ならびに十二指腸蟲の實體、寄生蟲的、經濟的に關する研究

▲京城帝大敎授小杉虎一外四名（三、四〇〇圓）朝鮮における鑛の基礎的研究と治療

▲京城帝大敎授清水三郎（一、六〇〇圓）金剛の研究のうち網ふ試驗器および附屬器械の考案ならびに試作

▲京城帝國大學附屬醫院長大倉百一外十二名（一〇〇〇圓）朝鮮產藥用植物の研究

女の小使さんも登場

大童の議事堂

【東京電話】來る十五日から五日間日本の議事堂に全世界の視聽を集めていよく臨時議會が開かれる、その臨時議會も遂十日、この歴史的な五日間に備へる自國の議事堂は種々準備に忙殺されてゐる議會召集が決つたのが去月廿四日だから開會までの準備期間はわづかに二旬餘、其間にすつかり仕度を整へようといふのだ、突棒手もとくに遞信局から借受けて增加し守衛の募集もさる一日に試驗が濟み臨時に七十名を採用、六日に集試驗を行つて近くもう一回三日のうちには百四十名を勢揃ひさせようといふ

たゞ困るのは小使さんと給仕君が全く見つからぬことだ、みな生產方面の重要を手一ぱいだからである、そこで男の小使に代つて女の小使が八名登場した、これは議會開設初の試みで、臨時型と言へば時局下一人の遊休者あるべからずとの議論を肝に銘じて今まで遊んでゐたものが〃なにか手傳はせて下さい〃と衆議院庶務課に續々申込んでゐることだ、國民皆勞の時代にはじつとしてゐられないので書記にでも使つてくれといふのである

臨時書記採用試驗も四日濟み約七十名が採用された、これらの試驗や議事室のお化粧やら目のまわるやうな忙しさだが、そのわりに院內はひつそりと靜まり返つてゐる…後三、四日中には大體準備も完了するといふ今や議場の氣魄をこめて自國の殿堂は臨時議會を待望してゐる

報償一萬圓 黃海道の大當り

【平壤電話】去る一日發表された第四回報國債券一等當籤番號の七三、五〇四番（五圓券）六、六九〇番（十圓券）はいづれも平壤遞信局管內郵便局窓口より賣出されたもので毎月のやうに訪れる幸福に郷邑二千萬圓民は沸立つたが、この度はお隣の黃海道の南川郵便局檢查所の網方武太郎さんが一萬圓の正夢にまどろんだことが五日判明した、なほ五千圓の當り主はまだわからない

話題特急

☆……年齡で最古の電氣時計である、と威張つてゐた京城府廳の電氣時計も大正十五年設置以來約十五年間一瞬の休みもなくコツくと働き通したが、老齡には勝てず遂に去る昭和十四年蓄電池は老衰、斃れてしまつた

☆……これに起死回生の妙藥を與へねばと府廳では去る九月富士電池を購入してこの田中技手を東京に派し蓄電池の配電配線その他老衰の血管などを診察の結果やつと四日に至り二年目に回復、今日此頃は非常によくコツく、いやコツくの音もなく動いてゐる

☆……お次ぎは消防機の番だが、これは果して何時頃起死回生するやら

けふの天氣

京城地方 曇時々雨

仁川地方 南の風後北西の風、曇り小雨後晴れ

けふもで頭腦明快
頭のハッキリせぬ人記憶力思考力減退、小心不安、不眠症に惱む人は即刻お試しあれ、頭がハッキリ人生が朗かになる！
無代進呈 醫學博士說明書ハガキで發賣元へ申込次第無代進呈
新明腦劑 ノーツ（素腦）
▲腦病神經衰弱の根本療法藥として絶對好評

清酒 朝の花

胃腸疾患に エルビオゲン錠
本劑の主成分たる各種乳酸菌の產出する強力なるフラビンは腸內に發生する細菌毒素を解毒すると共に、衰弱せる胃腸細胞に活力を付與して、消化吸收力を促進するを以て、胃腸疾患の根本的治療に著效を奏す。
ライオン製藥株式會社

トーサン式籾摺機

（一列型全自動籾摺機）
朝鮮總督府指定機
機體堅牢 取扱簡便
トーサン式籾摺機　トーサン式ヒユウガルポンプ　トーサン式精米機　モーリ式精米機　トーサン式研麥機
京城府南大門通り五丁目 東山產業株式會社 代表電話本局七二七番
裡里・木浦・奉天・天津

菊一文字謹製軍刀
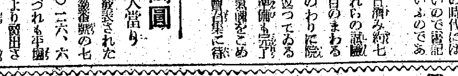
歷史と傳統の眞價を實戰に活せる菊一文字の新作刀は軍刀として絶對無比なる最適品にして在外各部隊より惠み を賜り完全なる外裝と相俟つて陸海軍人御用命に應じ一家に一記念品を以て提供す
忠印 制式陣太刀外裝附 金一八〇圓
禮印 略式特等外裝附 金一六〇圓
武印 制式陣太刀外裝附 金一三〇圓
信印 略式上等外裝附 金一〇〇圓
賀印 制式陣太刀外裝附 金九五圓
智印 制式陣太刀外裝附 金八五圓
仁印 略式特等外裝附 金七五圓
勇印 略式上等外裝附 金六五圓
天印 略式特等外裝附 金五五圓
地印 略式上等外裝附 金五〇圓
人印 上白鞘附 金四〇圓
文印 極上白鞘附 金九〇圓
陰印 極上等白鞘附 金三八圓
陽印 上等白鞘附 金二五圓
前記軍刀は何れも布袋にして刀渡り寸法は二尺より二尺三寸迄の適尺は持合せあるもこれ以外の寸法は品切れの場合あり
◎古刀特別出物 古代有名刀匠の作にして刀身は軍刀向きに留意選擇せる古刀在庫豐富御照會
◎品代前金は送料總代引便◎外裝附白鞘梱包安價敏速◎品質責任保證◎刀劍手入品一揃說明付送料共前金一、二〇要◎送明照自由◎御注文の方は住所氏名明記捺印ありたし 刀劍案內早す（郵券七錢要）
菊一文字刀劍部

花柳病專門 恒松醫院

マイツ殺虫劑
農作物・果樹・蔬菜・庭木 害蟲驅除劑（藥店に有）
二十年間の經驗・研究を積んだ最も信用ある藥劑！

痔にアラスター 坐藥 軟膏

痔疾患者の中には色々手を盡しても、どうしてもサッパリと治らないので、これは持病だとか、不治の病だとあきらめてゐる方が多いやうですが、痔疾は適確な療法さへすればそんなにむづかしい病氣でなく簡單に治るものです。それにはアラスターの治療などは最もふさはしいもので、頑固な痔疾の方にも是非おすゝめしたい藥であります
●全國藥店に有り品切の節ハ發賣元へ
說明書無代進呈
適應性 痔核 脫肛 裂痔 痔瘻 痔出血
發賣元 光商會

海綿 湯淺商店工藝部
京城府古市町四十三番地 電話本局②（四七七）六三四七番

斯界の權威 タツノ式ポンプ各種

ウイングポンプ ロータリーポンプ
ドラム罐專用 二吋半 輕便計量器
小型オイルポンプ（臺爆型） 受皿付オイルポンプ（三爆型）
（カタログ進呈）
東京市京橋 東京龍野製作所
支店 大阪・名古屋
代理店 釜山府金州通り二〇 群山 朝石販賣所

断食
先づ『健康』が第一だ
高木式 早川斷食寮

酒井婦人病院
京城府永樂町一丁目八十七番地 電話本局②〇〇一八番 院長 七島赤道 自宅（本三〇三番）

眺望絶佳 三坂ホテル
京城府三坂通一二四四 電龍山六七六・二五五・二二一六
設備完全

京城版

伊藤府議講演

永登浦效化局主催府議伊藤東作氏の時局講演會は四日午後一時からは明水台町會事務所、同午後七時からは武盛館で開催、聽衆に多大の感動を與へた

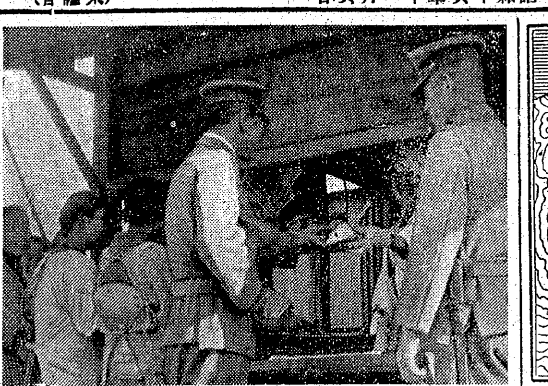

臨戰燒芋屋店開き

〃はいッ！お待たせ致しました〃……冷たい木枯吹く冬の街頭に咲いた美はしい一風景、愛婦分會……十二月分會では小寺分會長以下分會員三百余名が西大門日撥通りに今年で三年目の愛婦燒芋屋を菊花の薫る三日明治節を期して始めました

一昨年は國防獻金、細民救助、昨年は高射機關銃を獻納して高度國防國家建設の一翼を買つてきたが、この攝姿の賴母しい手に燒き出される愛國芋は果して又何を生み出すであらうかと、早くも各關係者の興味と期待を惹いてゐる【寫眞＝開業した愛婦燒芋屋】

熱血の願書殺到
志願兵應募者早くも百五十 東大門署

起て知識層

知識層の青年よ起て─東大門署では迫る十日の締切を前に志願兵應募者の受付に大童となつてゐるが、既に今日まで同署窓口に愛國の熱血に燃えて提出された願書は百五十通に達し締切までには三百通を突破するものと豫想されてゐる、だが一方依然として知識層子弟の名乘出は尠く更にこの方面への喚起を促すために五日午後二時東大門署階上に管內二十町總代および中等學校、國民學校長の參集を求めて知識層子弟の蹶起を協力を要請する方針を決定した

即ち各町總代は受持町內國民學校以上の卒業者家庭を戸別訪問し、國民學校長は管下の青年隊へ呼びかけ、中等學校長には卒業年度生に對して志願を勸誘することゝなつたが、そのほか府會議員あるひは名譽職者に對しては側面よりの應援を依賴する等萬全の對策を講ずることゝなつた

血書三名

東大門署管內血書志願者すでに三名─志願兵募集に必勝を期してゐる東大門署へはすでに昨五日までに血書志願者が三名も出て大いに署員を感激させてゐるが、去る九月中第一日の名乘りを上げた新設町一三二濱川富雄君(二)につゞいて更に十一月一日龍頭町一九〇金城敬三郞君(二)と崇揚町四七二岸田政國君(二)が鮮血を白紙に散らして志願書を提出し皇國半島青年の熱誠を發現した

再起に鍛ふ一年
東大門署に咲く佳話

倒れてたまるか…と昨年の志願に失敗した半島青年が更に本年も再起して志願書を提出した佳話…敦岩町四五五警防第三分團員仁澤君(二)は昨年第一回の志願兵を志望したが體格檢査の際胸圍不足のため不合格となつたのを殘念に思ひ、爾來一年警防團員となつて體力を練るうち胸圍も一年前よりはぐつと增したので愈よ本年こそは合格してみせると張り切つて東大門署に第二回の願書を去る一日提出した

巷に咲いた獻金三部曲

巷に咲いた獻金美談の三部曲……

五日朝本社を訪れた本券番藝妓荒瀬家千代、小奴、千代政菊、百華の六名は〃これはホンの少しですが國社を通じて白衣の勇士の慰問獻金に使つて下さい〃とボンと手の切れさうな百圓札を置いて行つたが六名の姐さん達は去る三日夜、漢陽祭の最後を飾る本町通りの假裝行列に出演し中華に般興姿の粹な手拂ひは街頭の人氣を攫ひ各方面からの祝儀が積つて百圓に達したが〃こんな時節やもん、勝手に使つちやお百姓さん達に濟んまへん……〃と考へた、墨匂の祝金と分り本社では早速龍山陸軍病院へ獻金の手續きをとつた【寫眞＝前列向つて右から百華、千代、小奴、後列同菊千代、政菊さん】

☆

その二、本町警防團第三分團防護部後援部長他十余名の團員は漢陽祭を機會に組織ワツと沸き立つ夜の街頭へ流れ出したが何處までも警防精神を發揮好評を博したが受けた祝儀が卅圓『勿體ない話です防空國防の一部に當てゝ下さい』と五日本社に寄託した

☆

本町ホテルの女中さん藤曾シゲ子さん(二)は數年前夫に先立たれ三人の子女を抱へ乍らも健氣に職業戰線に起ち三年前から本町ホテルで働いてゐるが苦しい中にもお國の爲と平素から貯へた零細な貯金が廿圓九十六錢に達したので五日本町署を經て國防獻金した

街頭に賣る國際情勢

チヤラン、チヤラン……慌しい鈴の音が街頭に高らかに響く、久しぶりに聞く號外の鈴の音だ、やうやく明けたばかりの本町角の舗道に自轉車を屋台がはりに號外の店開き、〃號外、號外……〃と言なら差詰め威勢のいゝ辯舌かはりに聲子はチヤランチヤランと間斷なく鈴を鳴らす〃クリミヤ半島陷落せば黒海の制海權獨の掌中……〃貼られたビラに注ぐ通行人の眼は獵の目の如く眼まぐるしく世界情勢のそれを思はしめるあわたゞしさだ、立讀りの新聞が八方に賣れ散る號外の聲は嘶く本調子を奏でる國際の秋【寫眞＝五日朝本町角の風景】

防訓打合會

孔德町西部町會では六日午後二時阿峴和光隣保館に指導員を集め防訓に關する打合せをする

戸別に說く
永登浦の徹底運動

有産階級の子弟は一人殘らず志願兵へ！永登浦署では五日午後一時から署長室で全管轄部落會、町會有委員を初め各國民學校長、各町聯盟理事長、警防隊幹部を招集の上志願兵制度徹底座談會の與行打合會を開催、劈頭龍山陸軍兵事部から志願兵制度が布かれてから昨年の第一回は三千名募集に十四萬人の志願者があつた位で、趣旨は徹底されてゐるが今日、寧ろ徴兵令を布かれては如何

自覺せよ有產層
本年度志願兵に就て 龍山署談

龍山署では四日午後一時から同署講堂で管內二百名の本年度陸軍志願兵志願者の詮衡試驗を行つたが、その結果四十七名が適格者として十日までに道警察部に報告されることになつたが、同署兵事係では『本年度志願者に就て』と次のやうに語つた

當局認識と有識層とにより本年度志願者は例年に比し增加し逐年增加の傾向にあるのは洵に同慶に堪へないが上流階級及び中等學校卒業以上の志願者が皆無であつたことは甚だ遺憾である、一般志願兵の士氣を鼓舞する上においても亦志願兵制度の內容決定の上からいつてももつともつと有產階級や知識層から志願者が出て欲しい、將來この方面の一層の志願を望む次第だ、本年度志願者の學校別を細別すると國民學校卒業者が大部分で中には二年修了したゞけで烈々の愛國の赤誠を披瀝し是非採用して貰ひたいと嘆願して我々を感激させた青年もあつた、年齡は概ね廿歳、廿一歳のものが多く、中には十七歳の青年志願者もあつて何と賴母しい次第だ、職業別に見ると產業戰士が割合に多く官廳その他の事務員もあつたがまだ無職徒食の輩で職にありつくといつた誤解を持ち志願兵にならうとする傾向が見られるのは甚だ遺憾なことだ、體格は例年に比し概ね良好だ

なほ龍江青年訓練所及び東南青年隊から優秀な志願者を多數輩出方面に協力し當局を感激させた

資源の護り
龍山消防分署の落成式

地元府民の熾烈な要望に應へ、かねて龍山三角地に總工費二十萬圓を投じて施工中の龍山消防分署は昨年七月着工以來京城土木合資會社の手により設計その工事を急いでゐたがこの程見事に竣工したのでその新築落成式を五日午前十一時から同署講堂で鈴川京畿道知事、矢野京城府尹、小林京城消防署長、北村本府防護課長、井上元城消防署長、長瀬戸警察部長、府內各警察署長、野口京城消防署長他官民數百名出席して盛大に擧行した

式は先づ國民儀禮の後、道四輪技師から工事經過報告あり、鈴川道知事の式辭、來賓として矢野府尹の祝辭があつて警部補鈴山後鈴川知事から工事請負者京城土木合資會社(代表社員坂井清治)に對し感謝狀の贈呈あり盛況裡に正午過ぎ式を終へ祝宴に入つたが、同分署は敷地百十六坪、鐵筋コンクリート造り九階建で地上百十七尺を誇り近代設備を施したものである

時局を反映
閑散な和信警察相談所

〃警察關係のことなら何んでも遠慮なく相談に來て下さい〃と百貨店和信に呼びかけてゐる和信警察案內所十月中の男女相談は每日相當の人數を增加してはゐるが、前月に比べれば大差はないが、これは十月中に行はれた十日間の防空訓練に關係が第一の影響ではないかと見てゐるが、次に統計を見れば總數五三二人で警務關係七八、司法册五人、高等一〇二人、保安(經濟を含む)二〇五人、衛生一七人、外事六一人、兵事四人その他九一人である

お百姓へ感謝

高陽郡纛島面第七區第二班(代表八藏年男)では新穀感謝祭に當りお百姓さんへの謝意として農村感謝獻金として四日府總力課に寄託した

◇

新町東新內料理屋組合では新穀感謝祭に當り四日農村感謝獻金として金五百圓を府總力課に寄託した

◇

お米を澤山作つて戴いたお百姓さんへ感謝しませうと京城府吉野町鍾路第七區第二班の人達は五日朝京畿道廳に平松產業部長を訪れ『お米は一粒でも無駄にはしません』と誓つた手紙と農村への感謝狀に金一封を添へてお百姓さんに上げて下さいと差出した、この奇特な申出に對して當局でもこれが本當の都會の人達が農村へ送る誠意ある感謝だと感激してゐる

聖地參拜團
本社主催 第一班五日出發

本社主催聖地參拜團第一班一行二十名は本社桶崎社員引率のもとに五日午前十一時京城發列車で一路東上聖地巡拜の壯途に着いた、一行の巡拜聖地は次の通りになつてゐるが京城歸着は十七日の豫定である

橿原神宮、伊勢神宮、熱田神宮、宮城、明治神宮、靖國神社、桃山御陵、出雲大社

なほ、同聖地參拜團第二班は十七日午前十一時京城驛發東上の豫定である

關家刑事嚴父

京城西大門署司法係刑事關家鶴氏の嚴父讓氏(?)は豫て館洞町六六ノ六自宅で宿痾により療養中であつたが四日午後五時廿五分逝去した、葬式は八日自宅で執行

ラジオ 六日(木)

朝 七・〇〇(東)時報▲七・〇一(東)ラジオ體操▲七・二〇(東)『宇佐神宮と和氣清麿』宮村才一郞▲七・四〇天氣豫報▲七・四一ニュース▲七・五〇(城)宮城遙拜▲八・二〇(城)氣象通報▲一〇・〇〇(東)ウタノオケイコ『ゲンキナコドモ』奧田智重子▲一〇・二〇(城)『女子國策選擇について』宮原廣太▲一〇・三〇(東)レコード▲一一・〇〇(東)錄音とお話『前線便り』松平正[illegible]

晝 正午(東)時報(城)歌謠▲〇・〇五(松本)伊那便薦集『伊那節』他 山田清勝外▲〇・二〇ニュース▲一・〇〇(東京)チエロ獨奏『ミラノ風舞曲』他 重松[illegible]▲2(大阪)『結婚と服裝』藤森速水▲二・〇〇(東)家庭講座『就職の心構へ』系井譲治▲二・二〇(城)氣象通報▲二・二五(京城)第二時局讀物の漬け方(北)方永福▲二・五五(東)ラジオ體操▲三・二〇ニュース、海上氣象▲三・五〇(東)職業紹介▲四・〇〇(城)『國民科學話讀み方高學年取扱の要點』鈴木隆盛▲五・〇〇(東)1、歌のけいこ『朝元氣で』奥田良三、2、詩吟イ『大楠公』福田一信

夜 六・〇〇(城)對話(冬の科學)藤原正隆外▲六・二〇(東)シンブン▲六・二五ラジオメモ▲六・三〇(東)話『軌道に乘つた戰時增產』鈴木薫久▲六・五〇(東)農家の時間▲六・五五公知事項、天氣豫報▲七・〇〇(東)時報、ニュース▲七・二〇(城)『修業年限の短縮について』倉島至▲七・三〇(東)われらのうた『傑學の團結』日本放送合唱團▲七・四〇(城)管絃樂『精娘前奏曲』他 京城放送管絃樂團【釜山】1ヴアイオリン獨奏金子三郞、2ヴアイオリンと箏合奏金子三郞▲八・〇〇(東)軍事報道『太平洋の風雲』古橋才次郞▲八・一〇(大)みなさんたのしく▲九・〇〇(大)支那派遣軍第一線報告▲九・二〇(東)ラジオ風景『晴れた午後』草島競子外▲九・二〇ニュース他▲一〇・〇〇(東)時報(城)今日のニュース

第二 七・五〇宮城遙拜▲正午(東)時報▲六・〇〇駅務外▲〇・〇五レコード▲六・二〇幼年童謠曲世昌▲六・四〇コドモの新聞▲六・四五『內鮮一體は婦人の働きから』金琉夜▲七・二〇總督府の時間▲七・四〇家庭講座(對話)南原外▲八・〇〇新民謠朝明▲八・二〇劇樂器と伴唱 李瑞根外▲八・四五連續放送小說『女偵』牧山白氷▲九・一五中等學校講座 金原宏

歌はぬ勝利 (51)
山中峯太郞 作　高木清 畫

母と母(三)

─淋ひやうのない主人の遺言、ひしと思ひあたつて、禮子夫人は、胸づまるほど胸苦しさを感じながら、この今の場合は─お葬式も終つて後でよく考へよう。今は會はせてはいけない……

これだけの判斷といつしよに、冷たく心をきめると、公子の部屋へ入つて行きながら、

『誰方なの』

大島を着てゐる女の後すがた、ほつそりと膝で蹠のまゝ机の前にうなだれてゐるのを、目の前に見すゑて、わざと訊ねた聲も冷たく冴えてゐた。

公子は、嶮しい氣はひのお母さまを見るなり、ハツとしながら、

『あたくしのお乳母ですつて、お母さま……』

今さきからの疑ひにあふれて、訊くのと怨を いつしよにした。すると、机の上から自分の羅災が不意に引きとられて、お乳母の指さきに引きとられたのを、すばやく帯の間へ入れられたのを

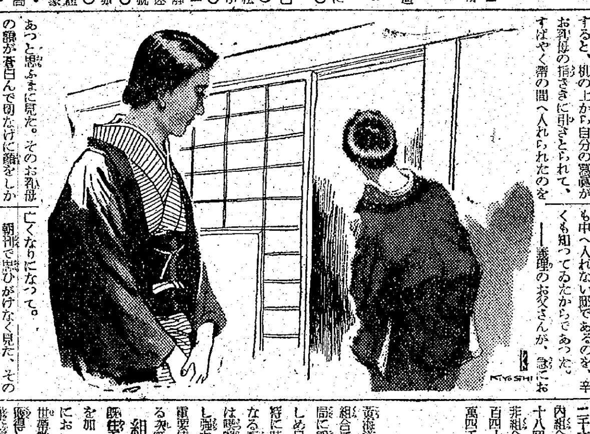

あつと思ふまに見た、そのお乳母の顏が蒼白んで切なげに顏をしかめると、苦悶そのものの歪んだ表情になり、机の前から襖の方へにじりよつて、

『お暇いたします……』

かすれた聲でいひながら、すつと中腰になつて廊下へ出て行つた。

『……』

禮子夫人は、嶮しく押默つたきり、この『お乳母』と名のつて來た、公子の生みの母を、まじろぎもせずに見すゑてゐた。

─金子由喜、この女だつたのか。

名まへを、禮子夫人は、無意識に記憶してゐた。

由喜は、禮子夫人の目の前を、うなだれたきり顏も上げずに、身をそばめて縁廊下から階段を下りて行つた。─奥さまの憎しみと妬みが、深く燃えあがつてゐる。

それが廊下を通つた時、ありありと身にこたへて解りながら、

─公子を、こんなにも立派に育てゝ下すつた……お母さん、奥さま。この深い恩と大きな義理の前に、自分は生みの母といつても今さら、こゝのお宅へ出て來れる筋あひのものではない。

たまたまでもなくこのことは、黙ふたびに胸の苦しいほど前から解りきつてゐても、その苦しさより、公子に會つて話したいと、もだえる苦しさの方が、くらべやうもなく深いのであつた。

─十六年、どんなに長かつたか、いゝえ、ほんたうに短かつた。一日でも公子を、わたしは忘れたことはない……

階段を下りて、前の女中部屋の方へ、必死の思ひで出て來ながら、このやうなふしつけな訪ねやうをしたのも、おもてからでは、とても中へ入れない身分であるのを、辛くも知つてゐたからであつた。

─義理のお父さんが、急にお亡くなりになつて。

朝刊で思ひがけなく見た、その記事が、生みの母である自分に、と假に解りたてたからであつた。

─公子に會ひたい、十六年の間の苦しい思ひを晴らしたい、一日も忘れたことのない親ひを、今こそと……

たうとう、公子に會ふことができた、どんなに嬉しいだらうといちづに思ひこんで夢中で來たのだが、會つて話しながら、うれしいよりも、からだ中が慄られるやうな悲しさが先になり、今もまだ泣きふしたいばかりの思ひにせかれて、誰もゐない女中部屋の上り框から、自分の履きものを探すなり、それを突つかけて、母の由喜は、裏口からおもての方へ、やはり夢中で歩み出て來た。

公子、今見て來た私の公子……生んだのは私、けれど『私の公子』とはいへない悲しさに、由喜は、路を歩きながら、よろよろとつまづきかけた。

精算拂式 割增金附 徴兵保險の提供
富國徴兵
東京・日比谷

躍動する兵站基地半島
黄海道の卷 二

時局に即應し使命完遂に邁進
躍進途上の黄海道金融組合

福山黄海道支部長

本道の金融組合は現在本所六十八支所十五ケ所の內村落組合十八都市組合二ケ所にして昭和十六年三月末現在個人組合員十五萬七千六百八十八名、殖產契千五百十三契、拂込出資金百廿六萬四百六圓、政府下附金二十五萬一千圓、法定準備金三百十九萬六百三十二圓、特別積立金十九萬六千三百九十一圓、借入金千百六十一萬五千二百八十四圓、預かり金及び積金二千六百四十四萬二百二十三圓、內組合員預金八百二十一萬二百八十八圓(組合員一人當五十一圓)非組合員預金千八百十二萬九千九百四十五圓、職員身元保證金七十萬四千三百九十七圓、貸出金二千八百五十一萬八千百四十五圓(組合員一人當百七十九圓)媒介貸付金二百九十一萬六百八十一圓、預け金千三百四十三萬二千二十六圓、所有物六十九萬二千五百二十一圓を示してゐる、時局下當局の生產擴充計畫に即應し農村振興運動及び都邑における中小商工業者の振興的施設に協力しこれに要する資金の融資に援助するとともに自作農創定、簡易貸付の獎勵、負債整理事業の援助に組合の指導下にある指導部落、婦人會、養牛契等は國民總力部落聯盟に接合一體となり一層力強き活動をなしつゝあり昭和十五年度末の組合收支狀況を見るに收入三百七十萬四千二百二十五圓、支出二百六十一萬二千九百二十二圓、前年度繰越金四十一萬二千三百五十八圓、剩餘金四十六萬六千七百圓にして赤字組合は皆無の狀態である

堅實なる指導計畫と積極的組合の活動狀況

黄海道支部の指導方針として金融組合に對して終始經營目標の強化に即應せる積極的計畫を樹立せしめ目的達成を期しつゝあるが、特に時局下生產擴充、物資の圓滑なる配給、消費節約、貯蓄獎勵等は國家の要請たる強力なる指導を加へ負荷された重要使命の遂行に萬全を期してゐる次第である

組合員の增加 組合員は既往五ケ年八割增加計畫に再檢討を加へ昭和十五年度以降三ケ年間において村落組合にありては農家世帶數の八割以上の農家組合員を獲得し、更に都市組合にありては商工業世帶數の六割以上の商工業組合員の增加を目標として今年度中村落組合員一萬九千三百名、都市組合員九百七十名計二萬名の組合員を增加し年度末十七萬九千二百四十一名の組合員を擁する見込である

貯蓄の獎勵 貯蓄獎勵は更に組合は本期新たに本部より國策に順應し本道金融組合は八百五十萬圓の貯蓄增加目標に對し本道金融組合は六百九十萬圓の割當を受け熱意をもつて目的達成に大量の活動をなしつゝあるが貯蓄獎勵方策として直接的には關係機關と緊密なる連絡の下に各種貯蓄の設定、座談會、講演會の開催、共販代金一部天引貯金の勵行等により貯蓄の實績を擧げるとともに記念貯金の勵行、貯蓄者の增蓄を督勵し關係者の總力を擧げ貯蓄報國に邁進してゐる、昨年度末現在における預金總額は當座預金を除き二千五百四十六萬八千圓に達しこれを前期末現在千七百三十二萬六千圓に對比するときは八百十四萬二千圓の增加を示してゐる

生產擴充並副業獎勵

資金の需用に當りては當局の生產擴充計畫に全面的に協力し資金の積極的融通は勿論更に剩餘勞力の生產化を期するため強力資材融業の獎勵に努め新設國民經濟の强化の必要に拍車を加へるとともに反面においては不急不要資金の抑止に融通抑制の方針を嚴守實行してゐるのである、商業的資金は生產增加上最も意義ある資金なるに鑑み今年度は特に理事者の關心を高め年を四期に分ちたる期間消化計畫の下に完全消化に努めるとともに貸出後の指導に關しては將に萬全を期してゐる

殖產契の擴充並指導

殖產契は、昭和十五年度末現在千五百五十三契を數へこれに今期の增設計畫二千三百五十契を加へ總計三千九百五契を道內全部落に配り本年十月までに全面的に設置完了すべく努力して居るが契の活動は國民總力部落聯盟と表裏一體の關係の下に經濟部面を擔當し主として共購、共販事業に極めて強化して居る、なほ支部に於ては近く殖產契職員の打合會議を催し更に組合は契の中心人物たる主事の敎養指導に努めるとともに契員は努めて區域內の全戸加入を促し契に對し金融の機能を發揮せしめる事に努めて居る、昭和十四年度における契の購販取扱高は購買額二十二萬七千圓、販賣額五十六萬五千圓に達し十五年度は購買額三十四萬八千圓、販賣額七十四萬一千圓に及び同契の增設と普及徹底に伴ひ取扱高は漸增の一路を辿るものと見られてゐる

養牛契の增設指導

養牛契は昭和十二年度以降十ケ年計畫の下に本道農家總戸數の八割を目指し昭和十五年度末現在に養牛契數二千九百九十契、加入牛頭數八千五百十三頭に達したるも飼牛頭數は牛價の暴騰、資出地域の限定等により所期計畫に達せざる憾があつたので本年度は從來の如く更生部落のみ契を設置することなく、全部落に普く增設をすることゝし資金と睨み合せ本期內三千九百頭の購牛計畫を樹立し關係當局と協力の下に極力之が實現に努めて居る

婦人會の活動並に指導

現在組合指導下にある婦人會は總數七百五十三ケ所に達しその事業においても貯蓄の實行、共同耕作地の設置、託兒所の開設、副業の獎勵、獻金獻納運動等活動の見るべきもの不尠もなほ時局下銃後婦人の自發活動に俟つべきもの極めて大なるに鑑み各地元國民總力部落聯盟と協力の下に活動の促進に努めてゐる、叙上かくの如く時局下組合に要請せられつゝある各般の事項は機能的計畫の下に着々實行に移し各組合擧つて目標の貫徹に獻身的努力を捧げ居る實相を見る時、本道金融組合の前途は誠に洋々たりといふべきである

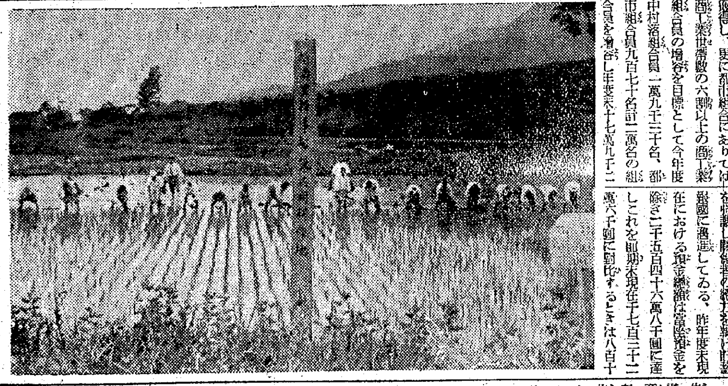

金融組合指導下にある部落共同耕作狀況

海州金融團

海州府本町通 金星藥局 電話四五七番
海州府中町四三 小兒科・內科・レントゲン科 殷小兒科醫院 殷幸吉 電話二八七番
海州府北本町 伊藤齒科醫院 電話四一五番
海州府北旭町 府民醫院 電話三二二番
海州府北旭町 加世醫院 電話二四七番
海州府南本町 中央醫院 電話二二四番
海州府東榮町 日新醫院 電話五二六番
海州府南本町 海州殖產株式會社 電話四五二番
黄海道自轉車商組合聯合會
海州府北本町 田邊眞一 電話二七番
京城中央酒造株式會社 海州特約店 同和商會 海州府西榮町二七一番
海州港 朝鮮精米株式會社 海州支店
海州府西榮町 吳世映商店 電話二〇番
海州府南旭町 ?岡義武商店 海州支店 電話五二八番

電話賣買 東田商會 本局 335
訂正 ○日本生命保險株式會社[illegible]
洋服地、裏地の仕入は 京城府黄金町四丁目 岡野商店 電話本局(2)七五九四番
湘南君居所知らせよすべて許して解決する 姑 母
亞細亞タイピスト 生徒募集
京日案內 料金表(料金は總て前金)
女中入用
記者
家政
家庭
求職
被雇
求職
雜件
下宿
讓受
下宿
旅館
倉庫
貸家
姙產
賣藥
貸家
獵犬
特別案內
看護婦・產婆採用
女事務員採用 日室鑛業株式會社
朝鮮建築會

新興映畫 浪花館 二日ヨリ六日マデ 白衣の天使 海洋兒

大陸劇場 五日六日二日間 ワルツの季節 12.01 文化映畫 新しき趣 1.13 4.05 7.00 ワルツの季節 2.52 5.45 8.39

京龍改館 城南映畫劇場 十一月六日より九日まで 松竹京都特作 碑(いしぶみ) 監督 原研吉 藤井貢 北見禮子 主演 魔粧蝙蝠 文化映畫 龍宮の幻想 日本ニュース

松竹明治座 一日ヨリ一六日マデ ニュース・文化映畫 12.01 2.30 5.00 12.24 2.50 5.30 7.50 1.40 4.10 7.00

城寶 六日より一八日まで 右門江戸姿 12.01 3.15 6.35 水島早苗とそのバンド 1.00 4.25 7.45 空中劇場 1.45 5.10 8.30

東寶若草劇 十一月六日ヨリ上映 南十字星 モンパルナスの夜

朝日座 十一月一日より 女劍戟の明星 洋見嘉江子一座 每夕六時開演

京日文化映畫劇場 六日より十二日まで 1朝鮮ニュース二二號 2國民學校を識る2卷 國定教科書 3大毎東日映畫讀本 松を科學する 4三百萬愛鷄家しをり 釣一年 5ウファ動物生態集 蜜蜂の集團生活 6日本ニュース七三號

東宝中央劇場 十一月二日ヨリ 文化映畫・ニュース 雪子と夏代 山田五十鈴・入江たか子共演 裝へる夜 マリー・ベル ジャン・ミュラー主演

日活 喜樂館 四日より 日本ニュース 文化映畫 日活多摩川超特作 路傍の石 片山明彦 小杉勇 主演 日活京都超特作 大江戸百鬼 深水藤子 原健作 主演

和信映畫館 6日より12日まで 日曜祭日は午前十時半より上映 1・日本ニュース 2・朝鮮ニュース 3・東寶映畫特作 孫悟空(後篇)

京劇 本町三 一日封切 新門辰五郎 愛の渦卷

京城日報
昭和十六年十一月六日
號外

日本海汽船氣比丸
ソ聯製機雷で爆沈
乘客四百名救助の見込み

國際情勢緊迫せる折柄たまたま五日午後北鮮近海を航行中の日本海汽船氣比丸がソ聯機雷に觸れ爆沈されたる事件が勃發、總督府當局では直ちに乘客並に乘組員の救助に全力を注ぐと共に軍並に中央當局と連絡のうへ善後措置に遺憾なきを期し、警務局保安課坪井事務官を六日正午京城發飛行機で現場に急行せしめる一方、午後一時左の通り當局談を發表、本年八月以降ソ聯製機雷のため我方船舶並に邦人の蒙つた被害についての眞相を詳細發表するところあつた

ソ聯機雷の被害
（當局談を發表）

ソ聯が沿海州海面に敷設したるソ聯製機雷はリマン海流より七月卅日以來續々北鮮近海に漂流し來りこれに伴ふ危害の豫然防止については軍當局との連絡協調の下に夜間航行の警戒危害發生の防止及び機雷發見の場合における處置方法等につき船舶關係業者その他部民の指導に努め來れるも既に北鮮沿岸沖合において發見處分したるもの現在までにソ聯製甲型機雷卅一個、同乙型機雷廿三個、同丙型機雷三個、計五十七個に達しなほこの他潮流關係により捕獲不能なりしもの無數に上る狀況にしてその間九月上旬以來左記の如く五件の遭難事件發生し死者十六名負傷三名を出し、日本海に於る船舶の航行及び鮮内沿岸[illegible]上寒心すべきものあるのみならず朝鮮水產事業に及ぼす影響また甚大なるものあるに鑑み外務省を通じソ側に嚴重抗議しつゝありこれが經緯は九月十八日外務省當局談發表の通りなるが更に本月五日日滿連絡船氣比丸の漂流機雷による遭難事件發生し左の通り目下手段を盡してこれが搜査救助に努めたる結果、積載ボート十隻を發見し救助中なり、本件機雷漂流に關聯する善後措置に關しては軍及び中央當局と連絡のうへ萬全を期しつゝありし際、今回更に重大なる不祥事件發生を見たるはまことに遺憾とする所にして國際上看過すべからざるものと認め、目下中央當局と連絡のうへ最善を期すべく努力中なり

（裏面に續く）

一、氣比丸の遭難事件

十一月五日清津敦賀間定期船株式會社所有の氣比丸（四千トン）は乗組員四百卅名（乗客三百四十四名、船員八十六名）を乗船せしめ午後二時清津發敦賀に向け航行中同日午後十時十三分咸北城津沖合東經百卅一度北緯四十度四十分の地點においてソ聯製甲型機雷に接觸遭難し危險に瀕しつゝある旨清津無電局に來信ありたるを以て直ちに救助のため城津より第一高周波丸、清津より白山丸元山に向け航行中の乾癸丸のほか羅津より曳船二隻及び本日捕鯨を派して咸南新浦港より飛行機一機を出動せしめ既に白山丸及び乾癸丸は六日午後八時遭難現場附近に到着し極力捜査救助中なり

二、既往の遭難事件

（一）大山丸遭難事件　羅津府[illegible]所有の漁船大山丸こと大円丸（十、三七トン）は八月卅一日午後五時ごろ羅津港を出港し羅津府新岩洞突端より慶興郡雄基面西水羅洞沖合卵島との中間海上において操業中九月一日午前三時ごろソ聯製機雷に接觸し船體前方は爆破飛散しこれと共に乗組員五名は人船をとゞめざるまでに飛散遭難したる事七日判明せり

（二）釜山丸乗組員の遭難事件　咸北富寧郡富居面研洞居住申廣鶴所有漁船釜山丸（十四トン）は船頭申廣鶴以下四名乗組九月九日正午ごろ富寧郡連川面泰勝洞沖合〇・五浬海上においてソ聯製機雷乙型一個を發見拾得しこれを携行九月十日正午頃清津漁港に入港せるに前記機雷は同日午後一時卅五分突如爆發し船夫二名その他一名計四名は即死するにいたれり

（三）北青に於ける機雷爆發事件　九月廿七日[illegible]北青郡新浦邑黒巣島六浬沖合に於て漁撈中ソ聯製機雷乙型一個を發見せるも同人等は機雷に對する認識なきため單なる漂流物と思料しこれを拾得、九月廿七日午後四時頃前記機雷を前記の[illegible]方に搬入その庭先に置きたるに突如爆發し即死三名重傷一名、を出したり

（四）鏡城に於ける漂流機雷の爆發事件　十月二日午後四時卅分頃咸北鏡城郡魚郎面梨洞海岸にソ聯製甲型機雷一個漂着し來れるを發見これを拾得せんと近よりたる刹那轟然爆發し發見者は人事不省に陥り、なほ附近通行中の者一名負傷するに至れり

（五）明川に於ける漁夫遭難事件　十一月四日午後三時咸北明川郡西面 良化洞漁夫金鳳錫外三名は前記良化洞三浬沖合に於て漁撈中ソ聯製機雷大型一個を發見これを引揚げんとしたる刹那爆發し前記漁夫四名は即死するに至れるが詳細目下調査中

最早默視を許さず
黒木海軍大佐の談

氣比丸爆沈につき海軍武官府黒木大佐は語る

遭難した氣比丸の救命艇十隻が只今救助されたとの報道を得たがこれは不幸中の幸である、この問題については海軍側が全部の責任を負はされてゐるかの如く一部には思はれてゐるが海軍のみに負はされた責任と許りは言へまい一方ソ聯であるが過去強硬なる我外交手段による抗議を受けてをりながら言を左右にして我方が提示した浮游機雷の處置は歐羅巴から持つて來たものであるとか或はソ聯の浮游機雷には浮流安全裝置が施してあるから爆發しない等と實に不誠意極る態度を示してゐた今回の氣比丸の遭難に限らず過去數回に亙つて大きな慘事を起し我々同胞が犠牲となつてゐることは最早默視してをられぬ又この浮游機雷のためソ聯領内でも自己の船が觸れて爆沈し或は損傷を受けてゐると言ふことを聞かされてゐる、何んの必要があつて斯くの如き多數の機雷を敷設しなければならぬのか、そして自分も隣人にも多大の迷惑をかけてゐるのは實に馬鹿々々しさを通り越してゐるではないか、この責任者は當然その非を認めて自分の手で敷設した機雷全部を引揚げて日本海の航海の安全を圖り自他共に危害を防止するだけの誠意を示すべきではあるまいか、幸に四百名が救出されたとの報に暗い氣持が幾分晴れたよ、なほ發見された救命艇は我海軍艦艇の活動によるものである

夕刊 京城日報

包圍鐵環を壓縮 逃げ惑ふ敗敵掃蕩
黄河要衝 二百五十キロ確保

【太原四日同盟】馳家巖(河津北方約卅五キロ)楓木凸、紙窰、禹門口の黄河西岸渡河點を確保し下流紫溝を結ぶ大包圍線を漸次縮小中のわが安達、中島、山口、菅藤、田中、青豐、野口の各掃蕩部隊は壓縮圏內に血路を求めて右往左往する謝輔三麾下豫備第一師の敗敵を徹底的に掃蕩中であるが、一方この晉西作戰に呼應した岩松、杉山、佐々木の各部隊も稷石西北地區に蟠居する晉龍の第六十師麾下獨立第一旅決死第四縱隊の殘存兵匪に對し猛攻を浴びせ去る廿七日には鑛口鎭(稷石西北卅五キロ)軍渡(稷石西方卅五キロ)磧皮(軍渡西方十キロ)の黄河渡河點を抑へ共產匪の掃蕩に全力を擧げて居り陝西省境黄河の要衝は磧口鎭、禹門口に至る蜿蜒二百五十キロを完全に確保するにいたつた

西北地區を強化か
英米ソ將 軍事合作決議說

【南京四日同盟】信ずべき筋よりの情報によればマグルーダー米軍事代表などの重慶到着後における英米ソ聯および蔣政權の正式第一回聯合會議は十月廿三日重慶において開かれ重慶側から蔣介石のほか郭泰祺、吳鐵城、王寵惠、商震、張治中、米國側からス大使、マグルーダー代表、英國側カー大使、駐在武官テニス少將、ソ聯側パニューシュキン大使らが出席し四國軍事合作の方策に關して協議した結果

一、米國軍事代表團はソ支國境に赴き極東赤軍首腦部と會見し蔣軍と極東赤軍との合作ならびに英米よりの對ソ軍事援助に關する技術的研究をなす

一、四國軍事合作の重點を西北地區に置き可及的急速に西北各省に空軍根據地、工兵廠を增設しさらに西北輸送路の擴充をはかる

一、右西北地區武裝計畫遂行に關する英、米、ソ聯、蔣の擔任部門等の各項目を決定したといはれ英米兩國の關心が今や西北地區にも集中されて來たことは頗る注目に値するがさらに蔣介石は十月廿八日前記會議のほか何應欽、白崇禧らの支那側首腦を私邸に招致し英米ソ聯蔣四國軍事同盟の問題について協議したといはれ、かくて西北地區を舞台とする四國の軍事合作は急速度に強化されるものと見られる

米派遣團に媚態 重慶、援蔣積極化に汲々

【北京四日同盟】マグルーダー代將を首班とする米國軍事代表團一行は去月中旬重慶に出發、目下第一、第五兩戰區を視察中であるが打ちつゞく敗戰により抗戰力の低下せる重慶では米國の援蔣をさらに積極的ならしめようと一行に對し猛烈に働きかけ各戰區に對し將兵の抗戰意識が旺盛であることを誇示し米國より援助を受けさへすれば捷つなどとの宣傳を代表團一行に徹底せしめるやうとの指令を出したといはれる、また他の情報によれば代表團一行をして第一戰區と第四戰區との作戰指導をも行はしめようとし米國への媚態に汲々たる有樣だが、これに對し各戰區では軍事に關する機密では如何に米國といへども洩すべきではないと猛烈に反對し第四戰區の張發奎は代表團の派遣を斷乎拒否し、また余漢謀は米國代表團の派遣は百害あつて一利なく米國には高射砲及び自動車などの供給の餘裕はないわれわれは何物をも期待出來ないと派遣を退けたといはれる

大宮御所伺候 長谷川臺灣總督

【東京電話】長谷川臺灣總督は五日午前大宮御所に伺候、御機嫌の記帳ののち午後二時卅分首相官邸に寺島遞信相を訪問、次で嶋田海相、東郷外拓相をそれぞれ官邸に訪問、入京の挨拶を行つたが、六日午前十時參內 天皇陛下に拜謁仰付けられ、臺灣統治狀態につき委曲奏上、七日には定例閣議で特に統治狀況の報告を行ふ豫定である

首相決意を披瀝
けふ樞府定例本會議

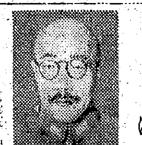
東條首相

【東京電話】樞府定例本會議は五日午前十時宮中に開催、樞府側から原、鈴木正副議長以下各顧問官、政府側東條首相以下各閣僚出席まづ東條首相より 未曾有の重大時局に際し測らずも大命を拜し支那事變の目的完遂大東亞共榮圏の確立のため粉骨碎身政務に當りたい、この際樞密院の御協力を願ひたい と重大時局を說き、これが處理に當る政府の決意を披瀝しこれに對し樞府を代表して原議長より政府の決意披瀝に應へ鞭撻の辭を述べ、議案なきをもつて同卅分散會した

大佐、中佐の職務 一階上級者で兼務
海軍省 官制別表中改正

【東京電話】海軍では今般の海軍省官制別表中兵科、機關科または主計科の大佐または中佐をもつて充てる職は當分のうち特に必要ある場合に限り他に本職を有する一階上級のものをもつて兼務せしめることを得ることとし、五日勅令をもつて公布即日施行した、右は去る十月八日公布施行された勅令で陸軍において『陸軍省官制附表中大佐または中佐をもつて充てる職に關する臨時特令に關する件』が制定され、佐藤賢了陸軍少將が進級したまゝ軍務課長を兼務してゐるのと同樣で、目下のところこれを直ちに適用することはないが將來必要ある場合海軍では併進制度を適用し得ることゝしたものである

海軍省官制別表中兵科、機關科または主計科の大佐または中佐をもつて充つる職に關する臨時特令に關する件

海軍省官制別表中兵科機關科または主計科の大佐または中佐をもつて充つる職は當分のうち特に必要ある場合に限り本職を有する一階上級のものをもつて兼務せしむることを得

附則、本令は公布の日よりこれを施行す

公然の檢閱か 米國の日本向郵便物差止め

【ニューヨーク四日同盟】財務省が日本向け郵便物全部に對し突如差止めを命じたことは米政府が日本向け郵便物の檢閱を開始したことを公然認めたものと解されてゐるが、右に關し郵政當局は二日夜『今回の積込み差止めは米政府が日本向け郵便物に對し檢閱を開始してゐることを意味するものではない、米國政府が外國郵便物に對し檢閱を行つてゐるといふ事實はまだない』と言明し、また財務當局でも積込み差止めは『資金凍結令輸出許可その他取締規則に關聯してとられた措置で郵便物に通貨、證券、寶石などが入つてゐるかどうかを認めることを唯一の目的とするものだ』と說明した、しかしかゝる內容の

英、虛勢誇示に狂奔
極東要人ら頻りに蠢動

【ロンドン四日同盟】英政府は日米會談の成行きに重大關心を拂つてゐるが、會談の結果については次第に悲觀的觀測が強くなつてきており日米會談が不成功に終つた場合日本としては現下の政治經濟情勢ならびに支那事變と歐洲戰爭が不可分の狀態に陷つた現狀においては結局ABCD包圍陣打破の途を選ばざるを得ないであらうとの見方が有力である

英政府においてはかゝる最惡の場合に備へて未宣戰樞軸國すなはちフインランド、ルーマニヤ、ハンガリーなどに對する最後的態度と聯絡し目下自治領政府との間に對日政策について重大協議を遂げてゐる模樣で

チャーチル首相は最近濠洲政府に對し重要通告をなしたと傳へられまた濠洲艦隊が地中海から本國へ引揚げるの報道、ウエーヴエル印度軍司令官の濠東防備狀態視察、極東特派使節ダフ・クーパー卿の濠洲訪問と時を同じうし英近東軍副司令官ブレーミイ將軍が濠洲政府と重要協議のため急遽歸國命令をうけたなどの事實は幾分對日態勢が含まれてゐるとしても英國が極東における最惡の事態につき眞劍に考へて來たことは否定出來ない

英政府が自治領政府との協議と併行していはゆる民主主義國家群との間に密接な連絡をとつてゐることは勿論で米政府がグアム、ミッドウエイ、ウエークの諸島から婦女子を引揚げてゐるのは注目されてゐる

佛船五隻を拿捕
英艦隊ダーバン沖で

【ロンドン四日同盟】イギリス海軍省四日の發表によれば南阿方面水域に游弋中のイギリス艦隊は二日ダーバン沖三百哩の地點においてフランス商船五隻を拿捕した、拿捕するに當り右商船團はイギリス艦艇に發見され最寄港へ航行を要求されたが、フランス艦はこれに應ぜず航行せんとしたので拿捕されたものである、拿捕されたフランス船は左の通り

キャップ・パダラン號(八〇〇九トン)キャップ・トウラーヌ號(八〇〇九トン)バンコック號(八〇五六トン)コマンダン・ドリーズ號(五五二九トン)コンピエーニュ號(九九八六トン)

"衆寡敵せず" 佛海軍省發表

【ヴイシー四日同盟】フランス海軍省は二日のフランス商船五隻拿捕事件に關し四日左の如く公表した

十一月二日マダガスカル島を出帆した五隻の商船よりなるフランス護送船團は南アフリカ沖合二百哩の洋上を航行中突如イギリス海軍の襲擊をうけた、フランス商船團は僅か一隻の砲艦によつて護衛されてゐたのに對しイギリス海軍は巡洋艦四隻、哨戒艇六隻をもつて攻擊を加へ來つたので衆寡敵せず遂に商船は五隻とも拿捕されたものである

英海軍、公海の自由を無視 佛強硬に抗議

【ヴイシー四日同盟】フランス政府はイギリス軍艦のフランス商船拿捕事件の公報に接するや急遽閣議の結果、四日ピエトリ在スペイン、アンリ・エー在アメリカ兩大使に對しアメリカ、スペイン兩政府を通じてイギリス政府に強硬な抗議方を訓令するとともに公海の自由無視に對するイギリス海軍の行動を非難し、四日次の如く說明した

南アフリカ沖合におけるフランス商船拿捕事件のほか最近チュニジア沖でフランス商船センヌヴイル號(四、五七〇トン)がイギリス海軍機によつて襲擊をうけた事件がある、イギリスは明かに公海の自由を侵犯しつゝあり、フランス商船の拿捕ならびに襲擊はイギリスの同盟者たるルーズヴエルト大統領が熱心に聲明してゐる公海の自由に對しイギリスがすこぶる奇妙な方法でその原則を遵守してゐることを示すものである、フランス商船護送艦が戰時禁制品を搭載してゐた事實は全然なくイギリス海軍のこの種侵略行動が英國戰爭になんらの利益ももたらさぬことは明白であるからイギリスの行動は理解に苦しむところである

泰明春から國民に軍事訓練

【バンコック四日同盟】險惡なる情勢に伴ひ泰國では近くいよいよ參謀總長ルアン・ガドルドヂヤラス少將指導のもとに一般國民に對する軍事訓練を實施することに決したといはれる、これに關する準備は目下着々進行中で明年一月頃までに實施の見込みであるが、國境の二、三の州ではすでに民衆の軍事訓練を開始し一般の人氣を博してゐる

泰國軍事顧問會議を復活

【バンコック四日同盟】泰國政府は今回鑾披汶首相をヤバホールを委員長とする軍事顧問會議を再組織することに決定した、同氏はさきに出家したが十月卅日還俗して同委員長に就任したものである、軍事顧問會議は國防省に附屬しピブン現首相を副委員長に、主要各院國防顧問など廿名の委員をもつて組織されるもので同會議の主要任務は將來の非常事態に備へるため國家總資源の動員ならびに各種重要事業の遂行にあるといはれる

第一次軍事顧問會議は去る八月設立されたが今回の復活は政府が最惡の場合に對處するため全力をあげて準備を整へつつある事實を示すものとして重視されてゐる

産業統制會の役割
平 貞藏

重要產業部門十二の統制會が生れるのは甚だ總備などであると考へる。勿論その運營は今後の問題であり運營に至るまでの間にも多くの困難な問題に逢着すると思ふが、統制會でものはもつと早く生るべきものであつたし今となつては反對する人も少いであらう。近代產業といふ點からすれば後進國であるわが國にとつて何が他との戰爭上必要かといへば見透しに基づく計畫的發展が第一に擧げらるべきである。ところが今までそれが一番不足してゐた。不足してゐること自體が實は大部分は後進性に由來するものである。自由主義的經濟活動が世界的に行き詰りを來したのであるから日本だけがそれでやつて行ける苦はないのであるが、自由主義的な經濟活動が許されゝば思ふ存分發展することが出來さうに思はれた—外觀的には事情があつたので、あきらめきれないものがあつたのである。心理的にも實際的にもさういへる。

◇

世界の動き、その中に立つてゐる日本の經濟的地位等を考へると、官だ、民だといつて居れる苦もないし、一致協力して突破する以外に打開の途のないことは分明である。それにもかゝはらずなか〳〵うまく行かなかつた。民間團體からの建議といへば毒にも藥にもならぬ抽象的のものかお座なりのものであり、たまに具體的であり眞劍なものが現はれると、それは自己の利益擁護に急で大局的見地に立たぬものが多かつた。官廳の經濟界に對する態度も實情を無視した形式論か、自己の不勉強を棚にあげた、高飛車なものが少くなかつた。最近に至つて實情が判明するにつれ、次第に官民共に協力態勢を高めてゐるのは流石にわが國であるといはなければならぬ。

◇

財界人は、その經驗を活用せよといひ、官僚は、その統制に從へといふ。どちらももつともであるが、しかしそれだけでは不充分である。財界人は大部分は自由主義時代に自己本位の活動をした經驗を持つてゐるが、それ以上の經驗には乏しい。官僚は統制の法規を作るが產業の實際について知るところが少いから統制の圓滑な運用に支障を來たし易い。その間に處して、今度作られる統制會がどんな役割をはたし得るかは、これからの問題であるが、大いに期待して良いものがあるやうに思はれる。官と業者の間に立ち、大企業と中小企業との關係を始めとして多くの問題に逢着するであらうが、逢着した問題には眞正面から取組んで解決する覺悟が何よりも必要である。

◇

問題を未解決のまゝにして遷延することが一番いけない。中小商工業の問題も困難であるに相違ないが、何等根本的に取り上げずに事變勃發にあつた結果どれだけ國家として能率を阻礙されてゐるかを考へてみなければならぬ。ドイツと日本とは國情が違ふからなすべきことも當然違ふべきであるが、ドイツが比較的短期間に今日の實力を作り上げたのはナチスといふいはば國家の軸と、產業の合理化があつたからである。わが國の軸は萬古不易の、比類の無いものがある。ところが產業の合理化の方は聊かしかない。今日に至つては地盤の根本的構築は一層困難であるが、國家の軸ははつきりしてをり、躊躇すべきところは明らかであるから、擧國一體の協力によつて、なすべきことは斷乎として行ふことが緊急に要請されるし、また可能でもある。產業統制會の發足に際して期待する所以である。

ウクライナ平原を征く獨軍戰車部隊

セヴアストポール射程圏內に
黑海艦隊の運命迫る

【ロンドン四日同盟】當地軍事消息筋の情報によればクリミヤ半島の軍港セヴアストポールは今やドイツ軍砲兵隊の射程圏內に入り、ソ聯黑海艦隊は同港を基地として使用し得ぬ狀態となつたといはれ同艦隊の餘命はもはや幾何もなくなつた模樣である

獨軍ロストフ防禦線に楔

【クイヴイシエフ四日同盟】フォン・クライスト將軍麾下のドイツ軍はロストフに向つて熾烈なる攻擊を開始、赤軍防禦線に對し全長數キロにわたる楔を打ち込んだと報ぜられ、今やロストフは重大危機に瀕するに至つたことが認められてゐる、一方中部戰線では赤軍側戰報に關する限りツーラ市は依然赤軍の手中にあるものと信ぜられるが、ドイツ軍は同市砲擊をつゞけ赤軍との間に未曾有の激戰を展開中と報ぜられ、これまた危殆に瀕してゐる模樣である

ツーラで激戰 ソ聯側發表

【モスコー四日同盟】獨軍のモスコー正面攻擊はますます熾烈化してゐる模樣で特にツーラ戰線はこゝ數日來新たな激戰地としてソ聯側戰況發表に必ず登場してゐるがタス通信は三日のツーラ戰線戰況を四日次ぎの如く發表した

ツーラ戰線では未曾有の激戰が展開されてをり、赤軍は二日の戰鬪で獨戰車百五十臺、砲十門その他多數のトラックを破壞したが獨軍は豫備軍をあげて同方面の攻擊にあて特にその前衛として第三および第四戰車師團第二十九機械化師團などを出動せしめて熾烈なる攻擊を開始して

ダンケルクを彷彿
クリミヤ半島の赤軍潰し

【ベルリン四日同盟】ドイツ軍司令部は四日ドイツ軍がクリミヤ半島東部の要港フエオドシヤを占領し同半島の東端の軍港ケルチ百キロの線に迫つたと發表した、さらに同發表は大西洋においてドイツ潜水艦隊がイギリス商船十一隻計五萬三千トン及び驅逐艦一隻を擊沈しさらにスコットランド東部海上でイギリス船三隻計一萬トンを擊沈したと公表してゐる、なほ當局筋情報によると今やクリミヤの赤軍はダンケルクにおける英佛軍と同樣の狀況にあり、ドイツ空軍は海上撤退せんとする赤軍部隊殘餘の輸送船に猛烈な爆擊を加へてゐる。『フエオドシヤ』はクリミヤ半島東部の穀物輸出港で鐵道の分岐點、煙草工場があり、漁業が盛んである

米油槽船、魚雷攻擊をうく 氷島南西で

【ワシントン四日同盟】アメリカ海軍省は海軍油槽船サリナス號(一、三七五トン)が十月卅日アイスランド南西洋上で魚雷攻擊をうけ重大損傷を被つたが無事港に辿りついた

ソ聯機ダンチツヒ爆擊

【モスコー四日同盟】タス通信の發表によればソ聯空軍は三日夜から四日朝にかけてドイツ北東部のダンチツヒ、ケーニツヒスベルグおよびラトヴイヤのリガなどの諸都市に大爆擊を敢行し巨彈の雨を降らせて各所に大火災を生ぜしめたのち全機無事基地に歸還した

米大西洋空軍基地建設進捗

【ワシントン四日同盟】米海軍省は大西洋における米海軍航空基地の建設進捗狀況に關し四日左の如く發表した

大西洋上ならびにその周邊の米海軍航空基地は一九四二年初頭までに全部使用可能となり、そのうち現在すでに使用中のものもある、一九三九年度には基地の數は七であつたのが一九四二年までには約三十に增大され、このほかに補助基地乃至訓練所を加算すれば米海軍航空機增強計畫に基く一萬五千臺の飛行機を充分使用し得ることゝなる

明春早々工事開始
昭和水利組合對策打合會で決定

朝鮮における食糧增產計畫を確保的なものとなすには大規模な土地改良の實施が緊要であり、この意味から昭和水利組合の復活は各方面から注目されてゐるが愈よ十七年度から向ふ五ケ年間に二萬八千五百町步に亘る昭和水利が復活工事に着手することゝなつた、即ち總督府では四日午後一時半から第三會議室において昭和水利組合對策打合會を開催、大野政務總監を初め湯村農林、勝廣殖產、上瀧內務、松澤專賣各局長、西廣企畫部長、石田平南知事その他關係課長等が出席 地區の問題、工事費及び事業資材、勞力、移民、大同江流域の制限水組合收支の問題等につき土地改良課としての原案を中心に協議した結果細部の點を殘して大體方策を決定した、而して二萬八千五百町步を實施するには五千四百萬圓を要し、組合を結成して廿五ケ年償還の起債をなさせ國庫から補助するものであるこれにより現在極めて不安定、三年一作程度で數量にして卅萬石程度の收穫しかないものが土地改良事業實施の曉には九十萬石程度となるものである、なほ工事は明年匆々創立の土地改良組合が當るのである

結城總裁首相訪問

【東京電話】結城日銀總裁は五日午前八時卅分首相官邸に東條首相を訪問、先般の北支方面視察旅行の報告をかね重慶政權の北支開發資金流出問題につき要談した

地方部長級異動

【東京電話】內務省では兵庫縣總務部長山一氏の企畫院轉出に伴ふ地方部長級の人事異動につき五日左の如く決定、即日發令した

京都府總務部長 任兵庫縣總務部長(三) 松原久人

香川縣總務部長 任京都府總務部長(三) 石原專一

前厚生省書記官 任香川縣總務部長(三) 吉田謙一郎

府郡を中心に 自給肥料更改增產計畫

本府農林局では自給肥料增產に要する經費を十七年度豫算に要求、增產計畫を行はんとしてゐたが、豫算は削減承認され人件費のみとなつたので當初の計畫を變改して府、郡の主なるものを中心とする生產計畫を樹立することとなつた

官吏增員行はず
行政事務根本的再編成

【東京電話】政府は四日の閣議において許可認可など行政事務の簡捷化に關する勅令案要綱を決定臨時議會前にこれを公布して明年一月一日より實施することになつたが、右は官廳事務の簡捷化を主眼とするとともに統制の強化その他により官廳の許、認可事項その他の事務は事變前にくらべて倍加してゐるにもかゝはらず、官吏のこれを處理する態度は舊態依然たるものがあるので勅令の制定により、いやでも應でも一定期間內に處理せざるを得ない規定を設けて官廳事務の能率化を期すると同時に、許、認可事項の處理期限は原則として申請書受理後卅日と定められることになつたのでこれにともなひ官廳事務の根本的再編成を行はねばならなくなつたわけである

政府としては事務簡捷化の精神に立脚し官吏の增員を行ふことなくして能率を擧げる方針を堅持してゐるので各官廳とも年末までに現在定員による事務簡捷化の陣容を整備し明年一月一日より實施する豫定である

なほ特殊法人設立、各種委員會の決議に基づく許、認可の處理などは本勅令の適用から除外されるが本勅令施行に伴ふ各官廳間の異議の裁定は內閣總理大臣がこれを行ひ首相の行政統一權の發動と相俟つて政治力を強化、行政監督を一層嚴重にする方針である

＝人＝

◇芝村宰平氏(京城商議々員)當選挨拶のため五日來社

◇金川港氏(同)同上

◇茂原東善氏(同)同上

◇松原純一氏(京城商議會頭)新任挨拶のため五日本社來訪

◇田中三郎氏(同副會頭)同上

◇玉山友彥氏(同)同上

時の錄音

獨のクリミヤ半島攻略は黑海の制海權を意味するもの。

×

黑海の制海權掌握はコーカサスの作戰を促進する。

×

獨の對ソ作戰の周到さと鬪志は見てゐても小氣味がよい。

×

官廳事務處理簡捷化に關する勅令案決定、官廳宗派制の先驅だ。

×

十一月の愛國日申合事項決まる。一年總決算の師走だ、精神の總決算も必要なのだ。

×

朝鮮名產 特許製法 人蔘精茶
人蔘の全成分を壓縮したるエッセンス!!
定價 5.00 2.20 .80 公
京城府南大門通一 亞細亞貿易公司

無學は男の恥!! 最新 中學講義錄 新學期開始 會員大募集
◇先生がよい◇講義が親切
◇會費が安い◇卒業が早い 月1.50
勤勞青少年諸君のため今度東京府立中學校外一流の先生方が新に書かれた一番新しい講義錄です。家業の傍自宅獨習一年三ケ月で中學全科を卒業今から勉強を始めませう。
見本進呈 諸君の喜び ◆ハガキ下さい
東京市牛込區南町一ノ八 東京豫備學校出版部

のんで治せ
そこひ目の人
ホシ目の人
青そこひの人
白そこひの人
眼底病は結核梅毒腎臟病等の原因に依り色々と症狀の變化を來します。
明石市相生町郵便局東隣
眼科專門院

胃腸・結核・虛弱兒
この一錠中に
日光ビタミン(V・D) 骨骼の正常發育と結核病竈の石灰沈着を促し、粘膜の抵抗力を造る
ビタミンB群 食慾の振起、疲勞の恢復、脚氣の豫防と治療、細胞の賦活作用
ラクトフラビン 成長促進因子として、お子達の發育期に不可欠の要素
燐とカルシウム 結核病竈の石灰化、毒素の中和、滲出性分泌の抑制、骨骼の榮養
強力菌系酵素 リントナー氏百五十單位の糖化力と更に蛋白質脂肪分の高度消化
以上主要性分の相乘作用は、胃腸機能の旺盛、結核の豫防と治療、虛弱兒の體質改善、妊產婦の榮養等に素晴らしい效果を齎します。
全國藥店にあり 二圓・五圓五〇
新藥 錠 オリーゼ
製造元 乾卯新藥部

ラランラン 香 洋髮 油
ラランラン チック

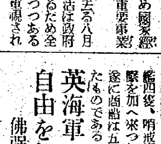
兒童の發育! 生產能率增進
蛔虫は發育を阻害する外勉學に、事務に、勞働に其の能率を低下するが統計では國民の八割迄が虫を持つて居る。丈夫さうでも皆さんのお腹で虫が榮養を吸收して居ます。一日も早く此の恐しい蛔虫を下さねばなりません。マクノールは最も新しいコロイド化學應用の發明特許品です。
虫下し マクノール錠
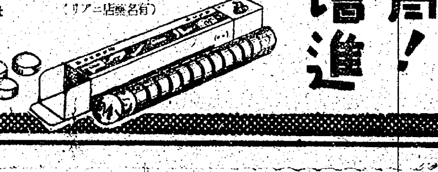
(有名藥店にあり)
神戶市外本山村小路大町 發賣元 大和藥業株式會社

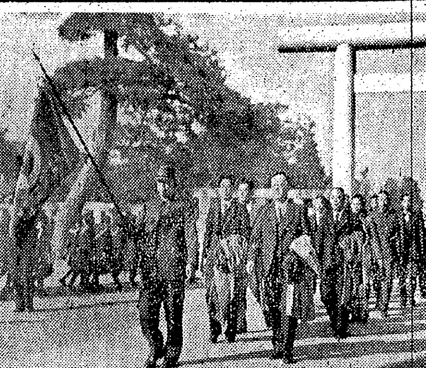

山の掟に生る
鶴嘴の戰士第二班入城

嶮砦に挑んで生生を敢闘、時局とともにますく重要性が加へられる鑛產増産に拍車をかけて力強くも双腕たゞ一筋を振りかざし、山の掟に生きて來た〃鶴嘴の戰士〃を犒ふため日本鑛業朝鮮支社では鮮内各鑛山における廿年以上永年勤續者廿四名を選んで鑛山増産强調運動を期し聖地巡拜を計畫、第一班はすでに出發、四日第二班十二名が入城、五日午前十時同社朝鮮支社太田勞務課長の案内で朝鮮神宮に參拜、逞しく陽に灼けた面に、至誠な赤誠を顯はして今後の敢闘を誓つたのち總督府、總督官邸、博文寺等を參觀、六日は府内を見物して同夜出發するが一行の中には勤續年數四十年の高橋利市氏(こ)同廿七年の鈴木直造氏(こ)など半島鑛山界の歷史をそのまゝ經歷にもつ人々もゐる【寫眞は朝鮮神宮參拜】

朝鮮移住協會 財團法人改組 會長に大野總監

昨年八月十九日民間團體として創立された朝鮮移住協會は卅萬圓を資金として財團法人に改組され會長に大野總監、副會長に諏訪外事部長を推し開拓民の積極的且計畫的送出により滿洲における未利用地の開發、生產力の擴充、食糧の増産を企圖、日滿を一貫する戰時態勢の整備强化を期することになつた

改組移住協會は各道に支部を各府郡島に分會をそれぐ置き、今後は總力聯盟の翼賛機關として開拓民事業の周知徹底、必要なる調査及び研究、開拓民の訓練、移住の斡旋及び後援、慰問激勵、遺家族の指導、殉職者の表彰などを行ふ

大京城を區制に
愈よ明年度から實施

半島の首都大京城の區制實施問題は既報のとほりだが總督府内務局でもその必要を認め、國庫補助として人件費七萬圓の豫算を計上、このほどいよいよその査定を通つたので後は大藏省との折衝に俟ち總督府の區制は、こゝにいよいよ明年度から實施されることゝなつた

現在京城府では飛躍的發展に伴ふ府政の擴充と事務の刷新敏捷を期するため、本廳のほか龍山、永登浦、東部及び西部の四ケ所に出張所を設けてゐるが區制實施の曉は各出張所を廢止して府内を七區約十四萬戶の區域に分け各區に出張所に代る區事務所を置くこととなる、區長には國家の理事官をあて相當の職員を置くことゝなり、その下に數課を置く模樣だから事務は敏活に處理され府政の面目を一新するものと見られてゐる

細民地區を設定
京城不健康地帯を一掃

大京城の周邊を蜿蜒し傳染病の温床を形成するなど不健康地帯である土幕民の集團は安岩、鍾岩、新設、新堂、砂斤、典農町など東部方面と阿峴等の西部方面、永登浦等に散在しその數約四萬有餘の多數に上り、日傭その他の勞働によつて生活を營んでをり京城府衛生課ではこれら土幕民の生活の向上を圖るため細民地區を設定、これに收容し不健康地帯の一掃を企圖、明年度豫算に相當額の補助を申請してゐるが、時局柄實際の設置は都市計劃の進展と逆行する現象を呈しつゝある

府の調査では土幕民のなかには府民カード階級とは思はれない裕福な生活をしてゐる者もをり、從來細民と稱してゐた月收三十圓未滿の者は少く、現在では月收五十圓乃至六十圓程度の者も細民とみてをり、府民病院施療患者は昨年の延人員四萬二千五百人が相當減少の傾向にあり、一昨年に比較すると約半減してゐる、この傾向に對する施設の再檢討が要請される

廿四箇所に決る 鮮内の郵便局新設、昇格

遞信局では昭和十六年度朝鮮内特定郵便局の新設及び昇格計畫に關し、豫て本府で慎重研究中であつたが、五日左の廿四箇所を正式に決定發表した、新設局五箇所、昇格十五局、事務開始四局でこれら郵便局は來年二月からそれぞれ事務を開始する、なほこの外に近く郵便局十箇所が新設せられる筈であるから、本年度の施設數は卅四局にのぼり全鮮の郵便電信電話局所數は千二百十三局所となつた

京畿道楊州郡加南面加南郵便取扱所を集配郵便局に昇格、同京城府大峴町無集配郵便局新設、同京城府鍾路町無集配郵便局新設、忠北鎭川郡德山面德山郵便取扱所を集配郵便局に昇格、忠南瑞山郡貞美面天宜郵便取扱所を集配郵便局に昇格、全北高敞郡大山面大山郵便取扱所を集配郵便局に昇格、江原平昌郡蓬坪面蓬坪郵便取扱所を集配郵便局に昇格、同鐵原郡新西面大光郵便取扱所を無集配郵便局に昇格、全南順天郡黃田面槐木郵便取扱所を集配郵便局に昇格、同和順郡梨陽面梨陽郵便取扱所を集配郵便局に昇格、同鐵川郡別良面別良郵便局に郵便集配事務開始、慶北善山郡桃開面桃開郵便取扱所を集配郵便局に昇格、同義城郡金城面塔里郵便取扱所を集配郵便局に昇格、慶南咸陽郡西上面大南郵便取扱所を集配郵便局に昇格、同馬山府上南面無集配郵便局新設、平南成川郡陵中面陵中郵便取扱所を集配郵便局に昇格、平北江界郡江界邑無集配郵便局新設、黃海道海州郡錦山面郵便局に郵便集配事務開始、咸南北靑郡泉洞郵便取扱所を集配郵便局に昇格、咸北富寧郡古茂山郵便局に郵便集配事務開始、咸南咸興府無集配郵便局新設、咸北會寧郡雲頭郵便取扱所を集配郵便局に昇格、咸北城津郡鶴上郵便局に郵便集配事務開始、咸北鏡城郡朱乙郵便取扱所を無集配郵便局に昇格

半島各中等學校で國史教科書を使用
歷史教科書調査委員會を開催

半島各中等學校でも明年度から總督府編纂による國史教科書を使用せしめることゝなり大野總監を委員長に臨時歷史教科用圖書調査委員會を結成、諸般の研究調査を遂げてゐたが五日午前九時から總督府第一會議室に大野委員長以下東大名譽教授辻博士を加へた卅四委員が會合、臨時歷史教科書調査委員會を開いた

委員會は各自持寄りの國史に關する各種調査研究の發表、意見交換を行ひ正午散會したが、來年度から使用する教科書は鮮内各中等學校一、二年用の教科書で將來は外國史教科書をも編纂する豫定である

希望意見を聽取 擔當教員參集・あす懇談會

總督府に開かれた臨時歷史教科用圖書調査委員會出席のため來城した東大名譽教授辻善之助博士の來城を機に京畿道學務課では六日午前九時から京畿道會議室に道内各中等學校歷史教科擔當教員が集り、中等學校歷史教科用圖書に關する意見希望と國民學校制度實施に伴ひ教授上留意すべき點、時局に鑑み外國史(東洋史、西洋史)に關し講話を行ふと共に懇談會を開き九日夜出發歸任する

同博士は七日京城を出發平壤に向ひ同樣平壤府下並に平南道中等學校教員に對し講話を行ふことになつた、また午後二時からは京城府内中等學校、國民學校教員が參集、辻博士の講話を聽く

本町署管内の志願兵懇談會

本町署管内の特別志願兵勸誘に關する懇談會は五日午後二時から本町署樓上で管内各町總代が參集府民係員出席の下に開催されたが、半島青年に呼びかける具體的方法について懇談、今後は積極的な勸誘運動が行はれることゝなつた

腐つた"オムレツ"
戰爭屋ハリファックス駐米英大使 婦人反戰隊に包圍攻撃

【デトロイト四日同盟】米國の參戰熱を煽りたてるため米國を西に東に大童の遊說工作をつゞけてゐるハリファックス駐米英大使は、三日當市に來り諸派の婦人參戰反對論者の群に取圍まれ卵と陽罵の中をハフハフの態で引揚げたが、それにもひるまず四日もまた大監督エドワード・ムーニー師と會見するため同市下町に出掛けチエリー・ビルデングの入口を踏み入らうとした時『英國をやつつけろ』とか『ハリファックスは戰爭屋』と大書した戰旗を手に手に押したてた『米國母性の會』と稱する婦人反戰隊の一群にまたぞろ取圍まれ、今度は鷄卵ぐらやぐちやのトマトを爆彈のやうに浴びせかけた、敵國の卵は見事に命中同大使は作りかけのオムレツのやうな黄味だらけの姿でビルデングに逃げ込んだ、右示威行動は極めて素早く行はれ警官隊が制止にかゝつた時は婦人反戰隊は早くも所期の戰果を收めて引揚げてしまつた後であり、かつ婦人の行動に對しては特別の寬容を旨とするアメリカの警察のことゝて流石のハリファックス大使も、どうにも出來ずワシントンで大統領と對英作戰を協議してゐる時とは大部勝手の違ふ中西部一般大衆の心理を實物教育された形だつた

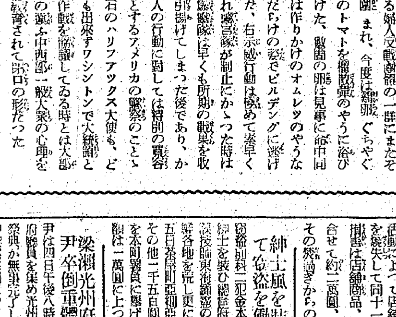

科學日本の豆發明家 けふ華々しく開催

全鮮兒童生徒創案品展覽會

あすを擔ふ科學日本の豆發明家が〃ワレこそは〃と自慢の名乘りをあげ應募した第四回全鮮兒童生徒創案品展覽會は、既報の如く帝國發明協會朝鮮本部主催、本社後援でいよいよけふ五日より十一日まで府内南大門通三越ホールで開催、出品總數は一千五百餘點

特賞に入選した京城國民校五年生稻川清美君の〃郵便箱〃や、同じく鐘山中學二年生竹山弘人君の〃萬能臺〃などは少年の作品とは思へない程の凝つた意匠を放つてゐる、その他時局的工夫をこらして廢物利用した回轉板から可愛いゝ女の望掛などの優良賞品十點、良等賞品廿五點を初め、海を拓く船舶模型に或は農工器具にボロ織品などあらゆるものを利用工夫して創案した苦心の作品一千五百餘點が場内せましと展示され、早朝より押しかける一般觀衆はもとより兒童生徒の目を釘づけにしてゐる

"生活と計量" 丁子屋で展覽會を開催

國民生活强調運動の催しの一として去る三日より九日まで行はれる計量展覽會は國民總力聯盟、朝鮮度量衡協會では本府後援の下に五日より九日まで府内丁子屋四階で開催、催場では〃生活と計量〃の展覽會を開催、計量統制下家庭生活改善合理化の模範を展示、無駄のない家庭生活には先づ何よりも食物、消毒、調理、保健、育兒、醫療、家事、趣味等に關する正しい計量の知識が必要だと、奧さん連に力強く叫びかけてゐる

なほ同展覽會々場では特に〃計量相談所〃を設け▲體温計の無料檢査▲度量衡器の修理▲自由計量、▲檢査器の分賣その他計量に關するあらゆる相談に應ずる一方、計量の第六感を養ふ講演で募集してゐる【寫眞は(上)發明展覽會(下)生活の計量展覽會】

ボートで暴利

京畿道經濟警察課では五日府内元町四ノ九九造船業稻田休藏(こ)を暴利取締違反で取調べてゐる、同人はボートに公定價のないのを奇貨として暴利を貪つてゐたもの

發賣日廻れ右 一早過ぎた雜誌を變更

【東京電話】早過ぎた雜誌の發賣日がいよいよ今月から變更される、從來は半月から甚だしいのは一月も早く例へばキングや日の出などは十一月號が十月二十四日發賣される不合理さだつたのを情報局出版文化課の斡旋によつて今後左の通り改定することに決定この十二月號から全雜誌一齊に實施されるのである、なほ左記以外の一般雜誌はいづれもその月の一日に發賣される

婦人雜誌(前月十五、六日)大衆雜誌(前月廿五、六日)文藝雜誌(前月廿七、八日)綜合雜誌(前月廿八、九日)科學雜誌(前月廿八、九日)兒童雜誌(前月廿七、八日)少年少女雜誌(前月二十九、三十日)娯樂雜誌(當月一、二日)青年雜誌(當月一、二日)時局雜誌(當月四、五日)縮本(當月七日)

六戸を燒く 新義州の火事

【新義州電話】三日午後九時半ごろ府内彌勒町六丁目東條興業木工所附近から出火、折柄の強風にあふられて附近の民家に延燒、かけつけた消防隊、家庭防護組合員の消火活動によつて店舖二戶、住家六戶を燒失して同十一時ごろ鎭火した、損害は店舖商品、家財道具その他合せて約二萬圓、原因は燒過ぎからの失火と判明した

紳士風を裝つて窃盜を働く

咸興府萬歲町九三無職金本明煥(こ)は常に紳士を裝ひ咸興府内各旅館に宿泊しては客の名刺を使つて全鮮各地を荒し更に京城に入り込み五日本町署に逮捕された、被害總額は一萬圓に上つてゐる

梁瀨光州府尹卒倒重體

【光州電話】梁瀨光州府尹は四日午後八時半府會議員を集め光州神社例祭奉祝祭典が無事終了したので慰勞の會合中突然卒倒し目下自宅で臥床中であるがなかなか重體である

五日朝の氣象概況

高氣壓は蒙古及び朝鮮から本邦に張出し滿洲北部には低氣壓が東進しつゝあり、その中心から不連續線が東に伸びて黃河下流に達してゐる、半島中部は曇り、その他及び北支は晴れ、内地も天氣がよい、鮮内の氣溫は例年に比し南鮮は四、五度その他は一、二度高い

京城地方【今晩】曇り一時晴れ【明日】曇り後晴れ
仁川地方【今晩】南の風稍強く曇り一時晴れ【明日】南の風後北西の風曇り小雨後晴時々曇り

チンピラ窃盜團

木浦生れ近清福男(こ)は同年輩の不良少年七名と窃盜團を組織、大陸にも木浦京城間の列車に乘込み乘車門を働き、さらに京城附近の町村をも荒し廻り四十軒で數千圓を稼いでゐたところ、四日本町署に一網打盡に擧げられた

特許 日本硬質硝子黑板

新鮮 おみやげ 本町 大和軒のバカチ

朝鮮の御土產は 富田商會へ

池田の甘栗

明るく働きませう 頭痛も目まひも一掃 ノバポン錠 田邊發賣品

改訂版 新學期 農大農學講座 農大農業講義 農大拓殖講義 内容見本無代進呈 ハガキで今スグ申込め 東京市澁谷區常磐松一〇二 東京農業大學刊行會

農大の講義錄

胃腸病でやせる人 三式錠 代理店 京城府南大門通二丁目 新井藥房 三式錠本舖 東京市神田駿河台二の一

わが兵器陣寫眞展 四日―九日 主催 朝日新聞社 六階催物場

防寒コート地 陳列 ベルベット高級コート生地 豐富入荷 胡濱小紋着尺・色無地羽織地 奉仕 三階吳服賣場 三中井 京城

テイチクレコード 文藝浪曲 最後の荒神山 廣澤虎造 こんな話は涙なしぢや語られねえと虎造が臉をうるませて吹込んだ仁吉の物語。

債券 株式 投資研究 報國證券時報 欣呈 奈良市 冨士屋債券株式會社

船舶信號手募集 應募資格 待遇 受付期限十一月十日 朝鮮郵船株式會社船舶課 京城職業紹介所

傳染病室完備 普通病室 内科小兒科 原病院 電話龍山五〇七番

資產信用調査 結婚調査 帝國興信所京城支所

日本一の アサヒコンロ 燃料半減 火力强大 御家庭必需品 旭工業商會

洋樂はビクター! ビクターレコードは 山口樂器店 電話本局(2)二〇〇七・〇〇一七

朝鮮の香蘭李香蘭がうたふ 赤い睡蓮 白蓮紅蓮 李海燕 コロムビアレコード

淋疾にゴノファミン

懷しの映畫主題歌名曲集 テレフンケン洋樂 日本テレフンケン

明六日より三日間限り 空中劇場 水島早苗とその樂團 右門江戶姿 新體制『笑ひの隣組』 城南 愈々九日より大公演 日劇ダンシングチーム改め 東寶舞踊隊 京城寶塚劇場 五〇セン 愛國班みな國策に總がゝり

日本勸業證券 新債券 貯蓄債券 報國債券 京城支店

たんせきに オピール 明治學士八外土博學醫島鶴 主効 かぜの咳 百日咳 氣管支カタル 咽喉カタル ぜんそく 副作用なく老人小兒も安心し得 各藥店にあり 富松武助商店 丹平商會分店

文化

農山漁村へ【1】

國民總力移動演劇隊巡演記

咸世德

國民總力朝鮮聯盟及び總督府道聯盟の主催で、國民皆勞運動を徹底させたいといふので、陸開一箇の農山漁村へ移動演劇隊が派遣され、僕も途行の一員に加へられた。出し物は聯盟文化部の製作による移動演劇用脚本『萬石の秋』二幕三場と『興甫傳』五景の二本で、前者を南賓、後者を朱永涉がそれぞれ擔當した。一行は十六名から編成され、國賓を隊長としてつたが、聯盟の萩田氏が批導することになり、場所は進永を振出しに金山、馬山、晋州、三千浦、統營、釜山、東萊、蔚山の九箇所で日程は十日間である。

それに先だち、廿一日午後一時から事務所である東亞總本院にセットを立て、聯盟文化部から金子、藤田の兩氏、朝鮮軍報道部から高井、崔藤の兩氏を招待して簡單な試演會を催し、色々と演出上のことや巡演に際しての批判と指導を仰いだ。制服は次の機會に廻し聯盟マーク入りの登山帽を全員がかぶり、隊旗も勇ましく驛に向ひ、萬歳に送られて午後零時廿分京城驛發、翌日進永に午前九時十分到着したが、旅館に分宿の上、先づ面事務所及び駐在所を訪問、色々の人々と打合せを終了した後、面事務所の人々と共に、全員假設舞台の取付けに着手した。穀物市場前のだだつ廣い廣場に丸太を組み、板を敷いたが、何しろベニヤ板がひの薄板なので、二枚重ねて敷いたにも拘らずぶくぶくして、內務課長の號令で國民儀禮を行ふ時は落ちはせぬかと冷汗をかいた程である。七時開幕と云ふに、六時半には近くは十里、遠くは四十里も離れた部落から雲霞の如く群衆が殺到した。

內務課長の挨拶に次いで聯盟の萩田氏の今度の移動演劇隊派遣の趣旨の說明があり、愈よ『萬石の秋』二幕三場に移つた。何分、緊張とてある暇がなく役者達は五十米許り離れた旅館から扮裝の儘暗い道を往復するより外なかつた。夥しい觀衆、老若男女が舞台上の役者の呼吸一つ一つと息がぴつたり合致し、此處に始めて作品と役者と觀衆が渾然一體たる雰圍氣を醸して眼頭の熱くなるを覺えた。

裸の電燈や拍聲集めを世界として、何一つ娛樂を持たぬ子供や、野良仕事を終へて疲れた八十歲近くの老人がくだけた氣持で見てゐるのは美しい光景であつた。驛に下りた時は、草葺の屋根が三十數と農營の倉庫しか見えぬこの小さい邑に何處から、あれだけの人が出て來たのか、終始不思議でならなかつた。幕中雜音のたつたらなかつた。

一幕の□が□によつてすつかりもき取られ、それこそ四面八方明殊しのリング形式の舞台であつた。土時に□刻は和やかに終了し、かれて山窮の國民皆勞の旗『山と野』を開若の樂全員合唱した時は會が一體になつて、ついて歌ひ、面長を始め、誰も彼もが『面白かつた』『良かつた』と感歡の言葉を述べてくれて、大きに劇の高い喜びであつた。女達を先へ歸着させ、男達は居殘つて取付の舞台とセットを外し、觀衆がすつかり暗い野道から消え去つた頃、とぼとぼ歸る時は、誰ともなく『あゝ快き疲れ』と洩らしてゐた。

一流大家も出品 松田黎光追悼展

七日から三越で開催

半島畫壇のために黙々たる足跡を殘し、殊に國民總力朝鮮美術家協會の結成に盡すと共に童畫教育院を興して人形藝術を鼓吹、また蜜畫會の若い人たちを導く一方、京都及び鮮內の中堅作家と結んで新士社を創立して鮮美術奉蹟會にも努め美術家協會の委員でもあつた故松田黎光氏が逝いて既に三ケ月餘、今般その遺風を慕はれてゐる畫家を事前に感謝する記念として遺作を展觀すべく、前記畫家が主催となり、來る七日(金)から十二日(水)まで三越五階の第一、第二兩畫廊をぶつ通して『松田黎光追悼展覽會』を開くことになつた、けだしかくの如く友情より發した展覽會は朝鮮としても珍らしいもので、畫人の總力による追悼展としては特筆すべきものである。

鮮內にあつて故人と特殊の親交ありし日本畫家、洋畫家、工藝家その他の出品はいふまでもないことだが、殊に東京及び京都にある帝國藝術院會員、文、帝展審查員を初めわが畫壇に錚々の名を馳せる一流新進も欣然快作を寄せて參加するのを見ても今更に故人の遺德を偲ぶことが出來る。

內地畫壇東西大家の作品中でも特筆すべきは寡作を以て知られたる京都の入江波光氏が紙本二尺幅の『さすと小あび』を寄せたるはこの展覽會に萬趣の重みを加へたものといふべく、帝國藝術院會員としては東の結城素明、西の川村曼舟氏のほか高本國雪氏の作品も展觀せられ、審查員級としては川端小郎、池上秀畝、矢澤弦月、西澤笛畝、永田春水、寶木一洋氏等のほか田中咄哉州、山川秀峰氏等、院展では院友の木下春氏、新進として福島宏嗣、中野星藏、菅道草衣、三宅凰白、新見庸雨、郷木朝郎、岡本萬三氏等が、洋畫家としては伊原宇三郎、東郷青兒、與謝野秀二の兩氏も出品するなど、その畫壇といひ力作揃ひであるといひ半島近來の光彩せる展覽會となるであらう【寫眞=池上秀畝氏の『早春』】

京日歌壇

朝鮮風物・生活・事變雜詠

吉井勇 選

京城 成田博子

友もなく病めばしづけきひとり居の思ひにひたる時を樂しむ

秋深く雨降る夜はしみじみと語らふ友を欲しと思ひぬ

書室に白菊高くうかびゐて緊苑花咲く庭のひそけさ

同 小谷浩子

やり場なき心すさびを沈めんと紅白粉に身をばまかする

頰ぬちあくどき紅に歪みたるその面のあさましきかな

紅さぬめどしなをつくれどその醜さを含みて魔女の如しも

鍾原 田代耀江

おほらかに頭の照る道をい往かましうしつみによし敬きありとも

よろこびの手紙書きつつ召され征く君を思ひてこころ殘りぬ

元山 三條清

河原鳳宿督に寒くしていつか今年の夏も去りぬめり

忘るべき病のいたみをひしひしと蒙落ふ夜に思ひ出す吾は

朝鮮風物・生活・事變詠

毎月廿日締切◆官製ハガキに一人一枚二首以內認め京城日報社學藝部「京日歌壇」あてのこと

皇國日本の大道

―德富蘇峰翁の近著―

御手洗辰雄

七十九歲の高齡をもつて今尚二十餘年の修史の筆を一日も絕たぬ蘇峰先生は既に現代の稀りだ。元來超凡の識見は近年に及んで愈よ圓熟し、その古今無双の筆力と相俟つて咳唾盡く珠をなすの觀がある。この書は昨年來時事に對する感懷を口述して東京女史に筆記せしめたもので、「一讀もなければ思想もない。全く予が時勢に對して感想したるものを作意を用ひずそのまゝ吐露したるに過ぎない」といつてゐるが固より先生自ら修史の餘暇に對する緊急な筆禍を加へたものであるから手稿と何等擇ぶところはない。全篇六章五十七節、油紙大章に說き起して時勢の要は『先づ自ら振作せよ』と綴言するまで二百七十七頁、史實あり、史論あり、時事あり、時論あり、例によつて縱横奔放最後まで一讀に讀み終らせずにはおかない。

◇

翁はこの書の序文に日本人のアングロサクソン觀を說きその治亂のためとの書を作つたといつてゐる通り總論から日本の今日迄の姿を敍し、一轉して日本と英米關係に至るまでアングロサクソンとの關係を說く事全篇の半を超してゐる。英米の蔑書を說く事實に至れり盡せりであるが同時に國等の事理情父は好意的をも決して無視してはゐない。否寧ろ率直公平にその功績をも認めてゐる。先生の言を借れば敵線道線二つながら公正に取扱つてゐるのだ。そして而且つ英米の罪惡を說き、今日の急務はこれを除滅するにある事を切論して居るもので、こゝに翁の本領があり國民的魅力がある。

◇

今日の時局に對し最大の教訓を與へるものはフランスの敗亡なりと警告し、その原因について諸家の意見を總評して要するにフランスはケネデーによれば極端な個人主義ひとなり、ペタンによれば『餘りに享樂の習氣が過ぎ』結局自力による自國の防衛を忘却して居つたと斷定して日本の政治家、實業家達に痛烈な鐵槌を一下してゐる日本と英米の關係を論じて太平洋の裔は『米國自らその國土に滿足せず何處までもぐ手を伸ばし遂に太平洋の此方まで來つて日本の生命を脅かすにある』と直截簡明に指摘しその打開は米國の反省の外ないと斷じ、本書の標目たる大日本の道は『唯一つ大日本か無日本かであつて大日本か小日本かではない』斷ち發展か衰滅か、有か無かの絕對一本道しか無いのだと警報を下してゐる。そして最後に翁は『現代は餘りに芝居が多く擬裝が多い、眞劍味がない』と長歎息してゐるが、近日の政治外交乃至は經濟現象などを見ては何人もこの歎息に遡歎ながら同感せざるを得まい。

◇

要ふにこの一篇は昭和國民讀本國民小說の意を繼承してさらに緊迫した時局下の國民に與へた警鐘であらう。謂つていへば明治の初年、翁が二十歲の處女稿『將來之日本』と首尾相應ずるものともいへる。それは七十九歲にして尚大日本か無日本かと叫び、皇室中心主義による火の如き日本精神に貫き通してゐるからである。恐らくは翁の腦中、到得過來無限山烟雨浙江潮の感懷去來しつゝこの一文を表せられた事であらう。

◇

それにしても當今その所懷を最大限に直言し得る者はこの翁一人であるが、大每東日紙上に時折現はれる翁の時事小論が見るも無慘に削除せられてゐるのを見る時、深い感慨を感ずるものは筆者一人ではあるまい。この事は翁がその稀世の筆力にいはせ、今日に許され得る最大限の表現をもつて國民を殆へ爲政者を匡した慨世の文である。その自由思想を解剖して權利に伴ふ義務を說き、或は八紘一宇の眞意を明かにして海外發展の心構を示した數節などは特に大陸に往往する國民の必讀すべき大文字であらう。(□□□□錢、東京・神田・錦町・明治書院)

文化だより

◇京城府奏樂協會 京城府奏樂同九十三番地に移轉

◇京城高女音樂會 六日(木)午後一時半から府民館で開催

崩れ易い煉炭に 煙突を利用する

灰を被せるのは損

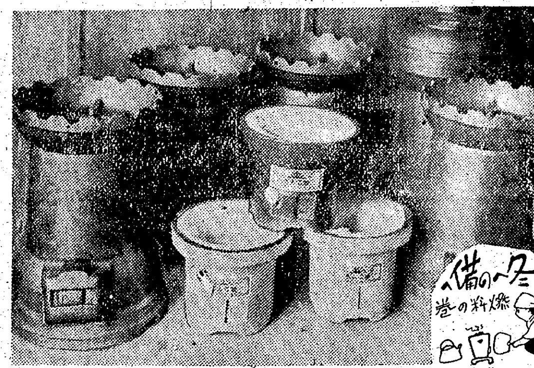

◇煉炭は燃燒の度も溫度も一定してゐるため大變に便利ですが、密閉した室內で使用する場合は必ず煙突が必要です、若し煙突なしで臨時に煉炭を使ふ場合は換氣に注意しませんと有毒性のガスが發生するため不衛生です

◇煉炭は大概爐火に灰を被せて埋めたまゝ使ひますが、これは火力が衰弱してその上煉炭が崩れ易く非常に不經濟だから煙突を利用して台をブリキ板か金物等を利用して作り、煉炭が入るよりやゝ大きくして高さも煉炭と同じ位にして、これに入れてから灰をかけますと火力を增大し、崩れも防ぎ大變經濟になります

◇炭に豆炭などを火鉢に使用する場合は、先づ灰を掘り底に粉炭を入れその上に豆炭を二、三個のせ、更に其の上にまた粉炭、そして炭火を載せ、周圍に灰をかけて置くと永持ちします、煉炭は崩れ易いものですから取扱ひに氣をつけないと不經濟になります【京城家政女學家政科教室、原田一氏談】

紙上病院

子宮筋腫の治療

【問】子宮筋腫はどんな原因によつて出來るものでせうか、筋腫樣子宮と子宮筋腫とはどう異なるものでせうか、筋腫の治療方法をお教へ下さい(一讀者)

【答】子宮の滑平筋纖維の限局的新生であつてその萌芽が胎狀をなして結節の樣になる腫瘍です、筋腫樣子宮とは子宮實質炎などあり子宮が肥厚して硬い筋腫の樣にやゝ凸凹してゐるやうな感じがするものをいふのであつて、要するに筋腫のうたがひです、子宮筋腫とは明らかに筋腫の症狀があるものです、治療法は子宮剔出か子宮筋腫の剔出術か、レントゲン照射でよつて、出來る場所結節の多少によつて、選びます、出來る場所によつて粘膜下筋腫、間質性筋腫、漿膜下筋腫(澁井病院長)

足がだるくて

【問】二十一歲の男、雨の日または曇の日には必ず足がだるくなり膝の關節の所が痛むのですがなほ股下も痛むやうな氣がするのですが如何なる病氣でせうか、また二ケ月以上も毎日薄黄色の小便が出ますが、別に藥の必要はないでせうか(辻方治)

【答】一種のリウマチスです、散溶赤外線治療、サリチル酸服用等が良いのですが念のために血液の反應有無を檢血によつて調べて見て下さい(三浦博士)

京日文化映畫劇場

六日より・新番組

1 朝鮮ニュース(第二一號)
2 國民學校を語る 國定教科書(三卷)
3 大每東日映畫讀本 松を科學する(三百萬愛林家を熱狂させた對映畫)
4 釣一年(松竹京都作品)
5 獨逸ウファ文化映畫、動植物生態集― 蜜蜂の集團生活(二卷)
6 日本ニュース(第七三號)

不律續線

闇の素質

十一月一日は司法記念日だつた、そして、愛國日の常會でも、法務局長の「罪を根滅せよ」といふ談話があつたが、罪を根滅せよといふことは、即ち法律を守れといふことである。

いはゆる遵法精神は、近代の法治國においては、絕對の國民的規範になつてゐるのだ。

しかし、法律といふものを、刑法だとか、警察犯處罰令だとかだけに限られてゐると思ふのは誤解が多い。

戒しめられたこと一切については、これを侵しまなければならぬことは勿論ながら、たとひ罰されないことにしても、してはならぬことに對しては、絕對にしないことを心掛くべきである。

『煙草の吸殼や紙屑を捨てないで下さい』と、小さい紙に書いて貼げられてゐる便所の便器に、煙草の吸殼が投げ捨られてゐたのを見てがつかりした。

便所の便器へ煙草の吸殼を捨てる者には、闇を□く素質がある。

調理

魚の玉子燒

ありふれた魚もかうして頂きますと又違つて美味しく頂けます。

鰈、鯛、鰤、鱈など何でも結構です。普通の切身とし鹽、胡椒をふつて暫くおき、フライパンに油を引いて半燒きになつた時醬油をさつとかけ、その上からよくといた玉子に少々鹽を加へたものをかけ弱火として蓋をし玉子がかたまつたてろお皿にうつし、せん切りキャベツとでも盛合せます

城大音樂部 演奏會

九日府民館で

さきに學友會を解散した城大では國民總力京城帝國大學聯盟を結成したが、その音樂部では學校出征將兵家族を招待して九日(日)午後二時から府民館で第十七回定期演奏を催すことになつたが、曲目はハイドンの『時計交響曲』、ウエーバーの『自由射手序曲』、モーツァルトの『戴冠式ピアノ協奏曲』、ロッシニの『セビラの理髮師』、シュトラウスの『皇帝圓舞曲』等で殊にモーツァルトの『戴冠式ピアノ協奏曲』は竹井敏夫夫人が獨奏することになつてゐる

會費は無料だが場內整理費として一人金十錢を申受けることになつてゐる

劇團現代劇場

六日から北鮮へ

劇團現代劇場では去る六月創立公演としての柳致眞作『黑龍江』五幕、同九月第二回公演としたる咸世德作『□□□』(□□□□)及び今回國民總力朝鮮聯盟主催のもとに鮮南に巡演したる朱永涉作『興甫傳』五景の三本を以て六日永安を振出しに約二十日間北鮮巡演をすることになつたが、その日程は次の通りである

六日永安◆七日朱乙◆八、九日清津◆十一、十二日羅南◆十三日□□◆十四、十五日吉州◆十七、十八日端川◆十九日城津◆廿日から廿七日まで咸南

來週番組

大陸劇場(十二日から十六日まで)◆松竹大船作品、原研吉監督、藤井貢、月形龍之介、水戶光子主演『碑(いしぶみ)』◆佛作品ジュリアン・デュヴィヴィエ監督、モーリス・シュヴァリエ主演『流行□』

今晚のラヂオ

▲六時對話(東)▲六時廿分話(城)池田幸德▲七時廿分われらのうた(東)日本放送合唱團▲七時四十分朗讀(東)和田アナウンサー▲八時歌舞伎曲(東)木村若衛▲八時廿五分支那派遣慰問第二□(東)▲八時五十分時事解說(名)岸偉一

三國志【648】

吉川英治 作 矢野橋村 畫

(赤壁の卷)

火中の栗(一)

一同、その背後にふりかへつて、誰かと見ると、零陵泉陵の嚴畯、字は曼才といつて、いまの吳の糧財奉行、すなはち大藏大臣格の人物だつた。

ぎよろりと、大堂を見わたしながら、天井を衝するやうな聲で、

『諸公はいつたい何しとるんかッ。この賓客にたいし、愚問難題をならべ、無用な口を開いていたづらに嗜を客に見するなど、吳の恥ではないか。主君のお顏よごしでもある。愼まれいッ』

そして孔明に向つては、慇懃に、

『最前からの諸臣の無禮、かならずお氣にかけて給はるな。主君孫權には、疾くより渴望を加めて、お待ちしてをりまする。せつかくな金言玉議、どうかわが主君にお聽かせ下さい』

と、先に立つて、奧へ案內して行つた。

ばかな目を見たのは、むきになつて論議に當つた諸大將であつた。元よりこれは黃蓋が仕かけたわけではない。誰か孫權へ告げた者があつて、孫權の考へから、賓客のまへ、かう一同に去はさるを得なくなり黃蓋が言をふくんで來たものにちがひない。何せよ、それからの鄭重なこと、國賓を迎へるやうであつた。黃蓋と共に、魯肅も案內に立ち、徐々、中門まで通つて來ると、開かれたる盤石金襴の中門の扉のかたはらに、凛然、出迎へてゐる一名の重臣があつた。

『おゝ……』

『おゝ……』

孔明は、はたと足をとめた。その人も、慄然と、彼を見まもつた。

これなん、吳の參謀、諸葛瑾であつた。そして孔明にとつては實の兄たる諸葛瑾であつた。

久しいかな、兄弟相見ち、また相會ふさと。

幼い者が手をつなぎあつて、老いたる從者や繼母などと一緒に、遠く北支の空から南へ流れてきた來た頃の、あの時代のお互ひのすがたや、慘風悲雨の中にあつた家庭のさまが、瞬間、ふたりの胸には稀みあげるやうに思ひ出されてゐたにちがひない。

『兄。この國へ見えられたか』

『主命をおびて罷り越しました』

『見ちがへる樣になつた』

『家兄にも……』

『吳へ來たなら、なぜ早く、わしの邸へ訪れてくれなかつたか。旅舍からちよつと沙汰でもしてくれればよかつたのに』

『このたびの下江は、劉豫州の御使として來ましたので、わたくしの事は、總て後にと控へてゐました。御遠察くださいまし』

『それも道理。——いやいづれ後でゆるりと會はう。吳君にもお待ちかねであらせられる』

諸葛瑾は、吳の臣に返つて、恭しく賓客を通し、凛として、立ち去つた。

豪壯華麗な大堂がやがて孔明の目前にあつた。珠簾玉階、彼の姿は、一歩一歩のぼつてゆく。

やがて身をかひ起して、それへ立迎へに出て來たのは、吳主孫權であることはいふまでもない。

孔明は、ひざまづいて、再拜した。

孫權は禮揖に重禮を返し、

『まづ……』

と、座へ請じた。

その上座を固く辭して、孔明は樣の前へ着いた。

そして玄德からの禮辭を述べた。辭令すゞやかで言葉にもむだがない。對する者をして何かしら快い感じを抱かせるやうな風が汲み取られる。

『遠路、おつかれであらう』

孫權はねぎらふ。

文武の大將は遠く居列し、たゞひそやかに一個の賓客を見まもつてゐる。

孔明の眸かなひとみは、時折、孫權の面にそゝがれた。孫權の人相をうかゞふに碧眼紫髯——いはゆる眼は碧にちかく髯は茶をおびてゐる。漢人本來の容貌や膚色でない。

また腰かけてゐると、その上體は實に堂々と見えるが、起つと腰から下が比較的短い。これも彼の特徵であつた。

孔明は、かう觀てゐた。

(これはたしかに一衰の巨人にはちがひない。しかし感情は激しく、內は剛毅で、猜猛なかはりに短所も發し易い。この人を激くには、わざとその激情を煽るすのがよいかも知れぬ)

113

中耳炎に

トリアノン

純正スルファピリヂン

★優れた新原劑克服力により發熱・頭痛・發赤等を速かに輕快せしむ

田邊發賣品

朝鮮映畫の最高作

半島の春

今や反響は反響を呼び封切への期待昂る

金一海・白蘭 徐月影・李錦龍 金素英・金漢

李炳逸監督 明寶映畫超大作

七日封切

松竹明治座

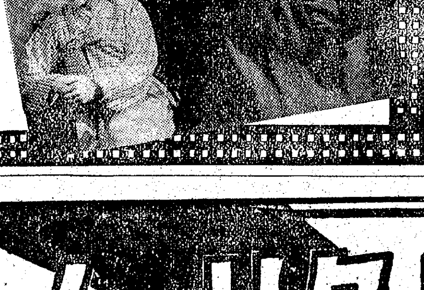

東寶若劇

巴里の暗黒街・情痴と狂恋に狂奔する殺人者と名探偵の心理闘争

モンパルナスの夜

La tête d'un Homme

巨匠ジュリアン・デュヴィヴィエの犯罪映画

アリ・ボール主演 ジナマネエ インキジノフ 歌手ダミア特別出演

6日ヨリ

南十字星

東京と朝鮮と蘭印を結ぶ宝塚少女歌劇の抒情映画 月丘夢路主演 藤原義江特別出演

白鳥の死 La Mort du Cygne 近日封切

絶讃 淡谷のり子とその楽団・今晩限り

東宝

消化力賦活

胃腸病・結核 姙産婦・乳兒

各種衰弱性疾患を通じて治療の第一要件は消化力の增强ですが、錠劑わかもとは獨自の細胞原形質賦活作用により衰へたる胃腸細胞に活力を與へ消化腺、胃腸粘膜、弛緩せる蠕動等を恢復せしめますので、食物の消化吸收率は倍加し食慾も旺盛となります。

廿五日分 一圓六十錢 (地方により協定價格あり)

東京 わかもと本舖

同化性V・Bと3消化酵素の複合効果

わかもと 錠劑

WIII4—13

オリヂナルクリーム

最良の皮膚榮養素

豐かな榮養と適度のノビを持つオリヂナルクリームは急速に皮下に浸透してキメを細かにしあれを防ぎ知らぬ間に見違へるやうな美肌となります

公定價六十錢

本舖 東京市日本橋區水天宮前 株式會社 安藤井筒堂

黴毒に

ネオアルサミノール

驅黴砒素劑の最高權威

(日局ネオアルゼノベンゾール)

驅黴劑として化學療法の先驅は、砒素劑を以て嚆矢とし、ネオアルサミノール NEOARSAMINOL は有名な六〇六號の誘導發見者たる秦佐八郎博士により直接繼承せる標準的砒素劑として、效力品質に於て優秀なる性能を發揮し斯界に最高權威としての推奨を享けてゐる。

(〇・一五より〇・九)迄各種

東京市日本橋區室町 三共株式會社

京城出張所 京城府大和町一丁目 天津西宮島街二九 朝鮮三共株式會社

奉天市琴平町 滿洲三共株式會社

新京 駐在所 新京興安路ノ一ーシンビル

SANKYO 三共

戰時增稅の狙ひ

（經濟琴）

◇……近代國家における租税原則の中で、最も重要なものは租税衡平の原則であるがこの原則も戰時においては戰時態のものとならねばならない。すなはち國民各自がそれぞれ負擔力に應じて公平に租税を負擔するとともに、全國民が一人殘らず戰爭を負擔することもまた、この原則の要求するところとなる。戰時に際し間接税が増徴される第一の根據はこゝにある。

◇……間接税が増徴される第二の根據は、戰時増税の狙ひが財政の膨脹に對應する收入の増加、財政支出の増大に對應すべき購買力の吸收にあるためである、すなはち直接税よりも間接税の方が生活壓迫の程度もまた間接であり比較的容易に財源の増收を計ることが出來る。また國民購買力は各階層に亘つて増加してゐるので、インフレ抑制、浮動購買力吸收のためには間接税の増徴が必要である。

◇……更に戰時増税のもう一つの狙ひは消費の節約を強制することにある。酒類飲食税、物品税等の増徴はその典型であるが、このためには課税額だけの價格高騰は當然許容される譯で、今次の増税においても公價の改訂が行はれるのはこのためである。

◇……だが間接税のみの増徴が行はれるとすれば、衡平の原則は歪曲されて了ふ、すなはち間接税以上に徹底した戰時利得、超過利得等の課税が必要であつて、直接税増税案は來るべき通常議會に提出される筈であるが、今回の間接税増税が平年度六億三千萬圓と豫想してゐる點からみても直接税は少くも相當額以上の増税案となるものと豫想される。

京城勞賃微騰（九月中）

職業調査＝九月中京城主要五十二業種勞働賃銀（昭和十二年六月一〇〇）は平均一四四、四にして前月より〇、五%の微騰を示した。業種別に見ると騰貴五種、保合二種、低落二種で指數左の通り

業種	本月	對前月比（△印低落）
纖維工業	一三五、五	△二、二%
金屬工業	一二三、〇	─
機械器具工業	一二一、一	─
窯業	一二九、四	〇、二
化學工業	一四八、三	三、四
食料品工業	一六二、四	二、三
被服身廻品工業	一三九、七	△二、二
製材および家具製造業	一六七、九	三、三
印刷製本業	一六三、〇	△四、二
土木建築業	一六四、六	一、九
平均	一四四、四	〇、五

手形交換高增加

京城手形交換所調査＝十月廿七日より十一月一日に至る第十八週手形交換高は二萬八千六百十七枚、七千九百四十四萬三千九百四十六圓で前週に比し二千卅七枚、六百五十九萬一千七百卅六圓とそれぞれ増加を示した

官民貿易懇談會 七日京商で開催

南洋貿易理事長大島永明氏の來城を機として朝鮮貿易振興會社では七日午後一時から京城商議第一會議室に官民貿易懇談會を開き、井坂本府商工課長をはじめ鈴木城大教授、荒山貿易事務、貿易協會、朝商、京商事務局長その他在城貿易業者ら約四十名出席、南洋貿易振興に關する我が國の政策を大島理事長より說明半島側の協力を要望すると共に泰、佛印との貿易促進について種々懇談するはず

朝鮮被服工組聯 後任理事長決定

朝鮮被服工業組合聯合會では四日午後二時から永樂ビルの同聯合事務所に理事會を開き

一、小林禱一氏の辭任に伴ふ後任理事長選任の件

二、被服元卸商組合との取引に關する件

を審議した結果、小林源次郎氏を後任理事長に選任、被服元卸商組合との取引については原案通り約定書を取交はすことに決定した

被服元卸商組 工組聯と打合

朝鮮被服元卸商組合では五日午前十時から京城ホテルに被服工業組合聯合會との打合會を開き、取引上の細目について具體的打合せを行つた

戰時經濟懇話會 十四日に延期

朝鮮經濟團體聯合會主催で本月七日午後六時から京城府民館で開催豫定の戰時經濟懇話會は當日總督府からの出席關係官が大田府における地方懇話會に出席するため十四日に延期となつた

南鮮合電では兼ねて社屋建築計畫中のところ府内公平町に約一千坪の敷地を得たので五日午前十一時から森政府役、宍倉庶務課長ら出席地鎭祭を擧行した、新社屋は…七百坪で明年三月末竣工にかゝり十七年度中に完成の豫定で現在の朝鮮ビル内の同社事務所および東拓別館に本社を置く朝鮮水力、江界水力が移轉する

けふの市況

株式 形勢觀望 凡調

前場 臨時議會開會を控へてゐるため、これが成行待ちに仕手双方とも見送り人氣強く、場面は相變らず不振ながら新東のみは商ひやゝ嵩み、寄付き百三圓四十錢にはじまつてあと三圓二十錢と一歩さらに下押したが、引値は三圓五十錢と下文へ、新鐘七十七圓七十錢と一値ついただけで商内出來不申が目立ち、總じて凡調を保落した、今後も特殊な材料が現はれない限り、商内の不振は免れ難い

後場（變らず） 朝載材料難のため、引續いて動意なく、新東百三圓五十錢、高周波四十九圓丁とそれぞれ譲らずを示した、何分臨時議會を控へてゐるので、當分は上下何れへとも大きな動きはあるまいといはれ、一般に氣迷觀測に一致してゐる

安値は買氣

ソ聯はドイツ軍の猛進のまへに國家存亡の重大危機に直面しつゝあるが、太平洋問題をめぐる日、米關係の推移待ちなどがあるため、直接市場人氣を刺戟するには至らず場面は相變らずの凡調を示した、たゞその間にも手入れ指定銘柄外にある取引所關係株は新東を中心に若干引締み商状を呈し、人氣は頗に惡化模樣にあつたが、何分突込んで賣る向きもないのでそのまゝの深押しもなかつた、一方採算株は人氣株の弱化に拘らず頑強なる商状を呈し、何んら反響は見受けられなかつた、むしろ安値は好個の押目として買氣潜在模樣であつた、これは株價統制令のにらみが利いてゐる

照明彈

内外情勢の見透し難から多々議會を前にしてゐる保任手ますます形勢觀望の姿となり相場は頑拗な保合ひの連續だ▲新東の商内ぶりにしても申譯的に値をつけるのみであとさつぱり續かない▲この邊でよく賣込まれるなら急激な反動高が望めないこともないがさうでなく連日保合ふやうではこれも望み薄い▲目先前發づける材料としては日、米關係の新展開であり獨、ソ戰局の推移如何であらう▲だが最近の市場は材料があつても材料ほどには響かずの感受性が乏しい▲假令惡材料が來ても取組狀態から見ても玉整理が進捗し人氣が押目買ひに傾いて來たことを證左する有力な事ともいひ得る▲だが内外情勢は愈々多事多端であるだけに警戒仕手の氣迷ひを深め現在の狀態不振はなほ續くものと見られる

けふの動き

		前日比較
◇京城（後場）		
新東	一〇三、四	三高
高周波	四九、二	三高
◇東京（後場）		
新東	一〇三、六	四高
郵船新	七四、七	四高

株式（五日）

朝取短期

銘柄		寄付	大引	高値	安値
朝新	前	─	─	─	─
	後	─	─	─	─
大新	前	─	─	─	─
	後	─	─	─	─
東新	前	一〇三・四	一〇三・五	一〇三・五	一〇三・二
	後	一〇三・五	一〇三・四	一〇三・七	一〇三・四
鐘紡	前	─	─	─	─
	後	─	─	─	─
同新	前	七七・七	七七・七	七七・七	七七・七
	後	七七・七	七八・一	七八・一	七七・七
朝石	前	─	─	─	─
	後	─	─	─	─
商船新	前	─	─	─	─
	後	─	─	[illegible]	[illegible]
高周波	前	─	─	─	─
	後	四九・〇	四九・二	四九・二	四九・〇
郵船新	前	─	─	─	─
	後	─	─	七四・七	七四・七
ネマグ	前	─	─	─	─
	後	─	─	─	─
弘中	前	─	─	─	─
	後	─	─	四八・〇	四八・〇

朝取算定と日歩

銘柄	算定	日歩	代引
朝新	三三・五〇	一	不四
大新	三四・〇〇	一	四
東新	一〇四・〇〇	一六	四
鐘新	七八・〇〇	四六	三〇
滿業	四六・〇〇	一	三
弘中	四八・〇〇	一	四
高周波	四九・〇〇	一	四

朝取短期建玉表

銘柄	賣方	買方	建玉數
朝新	一三	一七	三〇
大新	一	一	二
東新	八一	八一	一九六
鐘新	二四	二四	一五〇
同業	一四	一四	一一〇
滿	一二	二五	一一〇
高周波	一七	一七	一〇
弘中	二	二	八

短期 一六、九三〇枚 累計 三五三、五六〇枚

大株短期

（銘柄：大新、鐘新、鐘紡、日紡新、日鐵、東新、帝人、郵船、商船、滿業、日立、日魯 ― 寄付・大引・高値・安値 [illegible]）

大株長期

銘柄	前寄	前引	後寄	後引
東新	一〇三・七	一〇三・四	一〇三・八	一〇三・八
鐘紡	─	─	─	─
鐘新	七七・四	七七・四	七七・一	七七・一
大株	─	六〇・九	─	─
大新	[illegible]	─	─	[illegible]
滿業	─	[illegible]	─	─
郵船	─	九二・九	─	九二・〇
同新	─	七四・八	─	七四・九

大株短期喰合

（東新、大新 ― 賣・買・取組高 [illegible]）

東株短期（第一部・第二部）

（東新、郵船、同新、鐘紡、同新、帝人新、大新、滿鐵、三重、洋レ新、日立、鋼管、小倉、日石、日魯 ― 寄付・大引・高値・安値 [illegible]）

東株長期

（鐘紡、同新、東新、三菱工 ― 前寄・前引・後寄・後引 [illegible]）

東株短期喰合

（東新、滿業 ― 賣・買・取組高 [illegible]）

商品（五日）

△横濱生糸 前場十一月限、十二月限 一節寄 二節引；後場十一月限 ▲現物最優等 [illegible]

東株短期喰合：塩水、日鐵、滿業、新水産 [illegible]

外電（五日）

米棉、印棉、スチール株 ─、アナコンダ株 ─ [illegible]

金融

日銀帳尻（四日） 發行高・預金高・貸出高 [illegible]

鮮銀帳尻（四日） 發行高 [illegible]

生糸 頭重し

【横濱電話】現物の賣氣一服勞々つゞいて買方の手仕舞ひ物に各限二、三錢安、賣買双方新規商内なく、當限十四圓七十六錢、先限十五圓〇四錢と二錢安に頭重く引けた、實物は滿算飲料含み氣配引續き苦しからず、賣需筋な模様眺めの態勢にあり芳々前日の安値を基準に補充的商内散見するのみ。百十圓中D格一千四百九十五圓、百廿一中、D格一千四百四十五圓、賞廿一中、D格一千三百九十圓を評價されてゐる

東京國債實物

甲號五分 一〇五、七〇 廿三年物 九九、七〇
一四四分 一〇〇、五 廿八年物 九八、四〇
二四四分 一〇一、五 佛貨四分 [illegible]
十九年物 ─ 米貨五分 ─

鮮魚

引續き入荷増加、南鮮のアジ、サバ、ヒラス、タヒ、イカなどの高級品の入荷があつた、從つて配給は圓滑、相場は保合ひを示した

鮮内株價低落

殖銀調査＝十一月現在鮮内主要株價指數は九一、九二で前月に比し〇、八パーセントの低落を示してゐる。業種別指數左の如し（△印低落）

業種	本月	前月比較
金融業	一三五、一八	〇、三
鐵道運輸業	一一八、七五	一、八
鑛業	八三、七四	△二、二
機械工業	八七、八四	一、四
金屬工業	三四、五四	△五、九
化學工業	七七、七八	△一、五
電氣業	八一、一五	一、五
紡織業	一三〇、五〇	△一、〇
雜業	一〇〇、九二	〇、七
總平均	九一、九二	△〇、八

鮮内株時價平均

朝取實物部調査＝鮮内主要株銘柄九十四種に對する一株五十圓拂込換算時價平均は五十五圓六十四錢で前月に比し五十錢安、これを前年同期の五十九圓八十五錢に比較すれば四圓廿一錢の値下りである、業種別に見ると製造工業の一圓四十九錢安が特に目立つた、その業種別は左の如し（單位錢△印安）

業種別	十一月一日	前月比較
金融	六五、五四	△、二二
運輸	五五、〇二	一、一九
電氣	五七、五〇	─
鑛業	四二、七〇	△、四六
製造工業	五四、七八	△一、四九
拓殖	六〇、九五	△、四四
雜業	五三、七八	△、二九
平均	五五、六四	△、五〇

實物 閑散

内外情勢に格別なる變化なく、入氣を直接刺戟する材料に乏しいため、新規商内は見送られて場面は細いて閑散を示した、たゞ朝鮮機械のみは實物筋の反面買氣緩和し相場は四十五圓丁と續調を辿つたのが注目を惹いた、主なる出來値左の如し（單位千錢）

高周波四九、二、東拓産業二九五▲小林鑛業四三、〇▲朝鮮機械四五、〇

てゐる以上、下に持つて行かれる氣遣ひはなく、材料的に顧機づけられゝば當然上のものと考ふべきである

てゐることは勿論のことながら一面現在の株價は利廻り採算上すでに買餘地が乏しいことも見逃し難い、即ち現在の株價は内外情勢の緊迫化を反映して知らず識らず買込んで何れも買圏内にあることは周知の如くであり、さらに國策機關である協同證券が下値を待機し

地株利廻表（秋田株式店調査）

（銘柄：鮮銀、同新、殖銀、同新、商銀、同新、第一新、第二新、第三新、東拓、貯銀、信託、中央無盡、朝紡、同新、京紡、朝織、朝鐵、第一新、第二新、第三新、京春、京南鐵、朝運、同新、南鮮電；北鮮電、同新、西鮮電、同新、鮮水、京電、同新、小林鑛、無煙炭、同新、三防、日マグ、製鍊、岩村、鳳泉炭、朝陽、高周波、龍工作、弘中、同新、朝機、朝石油、同新、國自工、北鮮紙、朝市場、米拓、東拓、同新 ― 拂込・配當・仲値・利廻 [illegible]）

公社債・株式・賣買・引受・募集
事變公債
貯蓄報國
川島屋證券 京城支店
黄金町朝取二階
電話本局②一四〇七・八三八七・八三八八・八三八九

立川飛行機推奨

近代戰勝敗の決定的要素は一つに航空機の發達の如何に在りと云つても過言でなく、其重要性に至つては何人も之を否定出來ない。向日、戰後に於ける其企業的將來性亦洋々たるものがあり、其企業的價値は寧ろ將來にありと斷じてよい。一般時局の民間工業は資材の獲得に困難なる時、同社は本邦唯一の航空機製作會社中の白眉たる資材の割當も不安なく、製作能力の大飛躍、利益率三割二分を突破を豫想さるる。七分配當は寧ろ増配を期待さるる程安定して時局下好適の重點的好投資物として御推奨致します。

京城府黄金町二丁目
藤本ビルブローカー證券

藤澤六段 鈴木初段 三番碁

第六回（持時間各七時間）
六段 藤澤庫之助
二子 初段 鈴木圭三

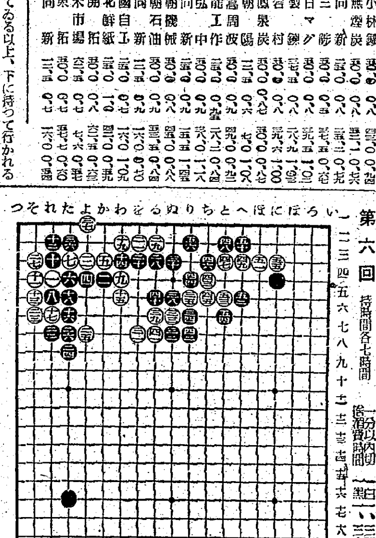

白の出費を削いて行くべきである。さう打たれると白は恐らく成算が立たなかつたであらう。黑『は』ノ三と打ち、白五六に眼をとつて來れば、黑は參考圖（一）の三以下十まで〻ツナイであて大丈夫だ。白から黑の眼を取らうとして來ても手數けであるし、よしんば黑後手で活きても黑は外勢を張つてゐて棋勢充分である。

◇また參考圖（二）の如く黑一に對して白二と切つて來れば黑三以下十九までと快的にシボツて先手活であり、此棋勢で白が後手を引いたのでは、一寸打てない形である。此手順中一二の變化も考へられるが、何う打つても黑が良ささうだ、かく検討して見るときに黑五六の手入れは幾分の緩へである。

黑が震へた

評解 七段 林有太郎

〇五三と ●五四と 六4
〇五五に 三3 ●五六り 二6

白五五のノビに黑五六と守つたのは白から此處へ眼をとつて來ることを恐れてのことだが、これは杞憂だつた。絶對に『は』ノ三と

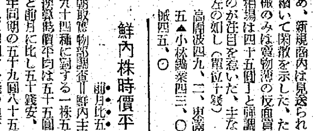

參考圖（一）

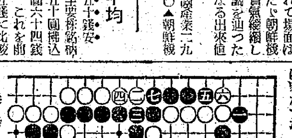

參考圖（二） 〇十四 十指

本社特選 廿四棋士 勝繼戰

第五回（荻原八段一回勝一回目）（圖は前局四五步迄）

香落 八段 荻原淳 △
六段 平野信助 ▲

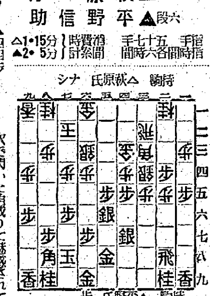

△二四角 ▲四四歩 △同金 ▲五四步 △三三桂 ▲五五歩 △四四金 ▲二一角成 △五二飛 ▲二二馬 △四六歩 ▲三一馬 △三六歩 ▲同銀

消費時間 △1・15分 ▲2・5分

自然合致應酬

觀戰記 金易二郎

荻原八段の二筋逆襲に呼應して三三歩、四五歩と強く攻め付けたが平野君の手は果して妥當だらうか多年の修錬に物を言はせようとしてゐるが……『さう來るのか！』と荻原君は次で閃いた角成りに魅惑されて四四歩、ノータイムに指してゐるが、先に五四歩、同金、四四步と味を殘して置くべきであらう。流石に大敵荻原八段は逃らはず敵の罠に陷るやうに見えながらも自然に合致した悠々たる應酬ではなからうか。そして三、四、五の三ケ所に攻め味を殘した駈引は賞讃に値しよう。見よ！平野六段は二一馬迄、自己の有利を確信してゐる如くスラスラと運んで來たがハタと困惑の色を深めた……（本日指了圖三六歩迄）

木村名人講評

上手二四角は恐らくこの一手。敵角の侵入を許しても三三桂を得れば不滿はない。次で四六歩から三六歩としたのも攻撃として至當である。下手四四歩から二一角成は手筋だが、五五歩は緩い此處は強く四六銀と二枚銀協力の態勢を整ふべきで、これなら有利である。なほ二一馬も敵飛を好位置に就かして指過ぎである。當然一四歩、同香と攻勢に出づべきである。

銳い駒音を後に、二四角、過根を掠ひ、三三、四筋を恐に睨んだのだ『あつ、さうか、二三歩成、同銀、二五飛と走る疑だつた』と平野君は叫んだ……けれど三三步の名案も四五步で、凡手に流れ、うたかたと消えた。

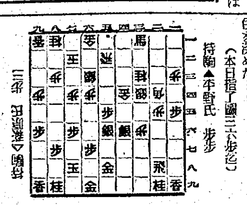

持駒▲本野氏 歩歩（本日指了圖三六歩迄） 三歩 荻原淳△

新刊紹介

◆王朝（窪田空穗著）素材を平安朝にとつたこの書の物語の女達は放縱に近い風習にも拘はらず女としての岩を守り、見事に生き抜いてゐる。著作ゆたかにして人のこころのひたむきな純情を取扱つた一聯の短篇集である（一圓、東京京橋・銀座四丁目、實業之日本社）

朝鮮取引所實物取引員
三和株式現物店
御紹介次第調査回答
京城府明治町二丁目
電話本局② 6101 6102 6103 6104 6105 6013

鑛石用麻袋
仁川府仲町
澁谷商會
電話長三五四番

短期・現株
吉村榮左ヱ門商店
營業案内 經濟日報 贈呈
京城黄金町二丁目 電話本局八一〇一番

朝取一般取引員
有價證券現物賣買
源 山本源作商店
京城府明治町一丁目 電話代表②五一九一番
淸洲山源證券株式會社 奉天加茂町八番所

臨戰下の投資
小額投資歡迎
株式を一部資産家の獨占に委して置く時代ではありません高度國防國家の完遂のためには凡ゆる大衆小額資金をも總動員して國家の要請に應ふべきである國策株式選定推奬申上げます
大原證券
京城府明治町二丁目 電話本局②代表三三一

株界の革新時代に
即應すべき新商道の實践
眞の證券情活用者は
白井證券取引店の
名聲利用を
朝鮮取引所取引員
京城府黄金町二丁目

皮膚科 性病科 泌尿器科 醫學博士 鴛海元則
鴛海醫院
京城府本町四丁目 電話本局二一四九五番

短期・現株
ウ 内海淸藏商店
京城明治町

株式 短期 現物 賣買
東 東亞證券
朝取一般取引員・京城黄金町二・電話代表本局五一六一

證券 報國
二田原商店
朝取一般取引員
京城府黄金町三
電話②五一七〇

祝仁川支局開設卅五周年

仁川商工會議所

仁川府西京町
朝鮮農工株式會社
電話六六番

仁川府宮町二〇番地
京城電氣株式會社 仁川支店
支店長 坂本茂

内地人
仁川料理組合

仁川府大和町九四番地
新興酒造場
電話八六四 九三六

仁川府花町
直野精米所
直野良平

仁川海岸町
株式會社 野口商會
電話一一二四番

仁川府朱安町
渡會精麥所
渡會儀市

仁川府會議員
代田繁治

仁川府花町二丁目
力武物産株式會社
社長 力武黑左衛門
支配人 生田鐵造

仁川府港町拾番地
株式會社 是則運送店仁川支店
村田義輝

精力增進と疲勞快復に
朝鮮高麗人蔘製劑
鮮麗蔘
製法特許
朝鮮樂劇團 洪淸子

京城帝國大學教授 醫學博士 杉原德行氏創製

鮮麗蔘は從來の人蔘製劑と全く其の製法を異にし高麗人蔘の全有効成分を化學的に抽出した製劑で獨特の人蔘の風味を有し身體の疲勞を覺へられた場合御服みになれば疲勞は全く快復し爽やかな氣分になります。

定價 五十瓦 金參圓

製造元 開城 京城帝大 附屬生藥研究所
發賣元 開城 開城參業株式會社
朝鮮總代理店 京城 株式會社 新井藥房
北鮮代理店 淸津 株式會社 津新井藥房
南鮮代理店 大邱 町田回春堂
全鮮各地一流藥店百貨店に有り

結核性疾患に！
BN42
カルシウムの諸作用中、最も重要なるは血液中に於けるもので其の缺乏は血液中に有害なる酸性物質を生ずる所謂酸毒症を來し、諸種疾患の誘因をなす、殊に結核患者は毒素の中和に多量のカルシウムを要し、血液酸毒症を起し易く、その變性の血液は結核菌の繁殖を容易ならしめ、症狀を惡化する。

ビオカルクはコロイド狀の正燐酸カルシウムなる故、極めて吸收され易く長時間作用を持續して血液酸毒症の抑制に卓越せる作用を有し、血液を正しき狀態に保持すると共に白血球の喰菌力增强、結核病竈の石灰化、喀血の防止、疲勞の回復、並に植物神經の鎭靜に依る不眠の解消、自然解熱等に顯著な効果を擧げ、治癒を促進する。

五〇錠・五〇〇錠
一〇〇錠・一〇〇〇錠
二五〇錠・粉末もあり
有名藥局百貨店に有り

製造發賣元 コロイド製藥株式會社 大阪市東區道修町

コロイド性正燐酸カルシウム劑
ビオカルク
見本及説明書進呈 新聞名記入御申越の事